EL DIARIO PALENTINO

EL DIA DE PALENCIA

Viernes, 22 de Octubre de 1993 — Núm. 16.185. Precio 80 pesetas

Fundado en 1881

HOY EN EL DIARIO PALENTINO

PALENCIA

7 Sesenta trabajadores de Telefónica se concentraron en protesta por el bloqueo del convenio

Las Federaciones de UGT no reconocen a Fernando Martínez como portavoz de la UCP

8 Garabandal, un misterio sin resolver

9 El alcalde afirma que no mintió en el último pleno del Ayuntamiento

PROVINCIA

13 PAREDES DE NAVA y OSORNO

DEPORTES

22 Olea, duda por lesión en un optimista C.F. Palencia

Las inversiones se elevan a 1.190 millones de pesetas

La Diputación presentó a los alcaldes palentinos los Planes Provinciales para 1994

El vicepresidente de la Diputación Provincial y responsable de la Comisión de Obras y Servicios, Antonio Herrero, presentó esta mañana a los alcaldes de distintos municipios palentinos los Planes Provinciales para el próximo año cuyo presupuesto se acerca a los 1.190 millones de pesetas. Estas inversiones se encuentran incluídas dentro del Plan Plurianual del Ministerio de Administraciones Públicas correspondiente a los ejercicios comprendidos entre los años 1994 y 1997. Previamente a esta presentación los Planes Provinciales fueron debatidos por los corporativos en la Comisión de Obras y Servicios, donde recibieron el informe favorable al contar con el apoyo de los miembros del Grupo de Gobierno, mientras que los representantes de la oposición se reservaron su voto para el pleno extraordinario que tendrá lugar el próximo martes y en el que se tratará este tema. Angel Donis, portavoz del principal grupo de la oposición en la Diputación Provincial de Palencia, aseguró que el Grupo de Gobierno ha elaborado nuevamente unos planes *"carentes de todo tipo de lógica salvo la del clientelismo político al que nos tiene acostumbrados"*. En la foto de LUIS aparecen algunos alcaldes asistentes al acto de presentación de los Planes Provinciales para 1994.

(Información en pág. 6)

El Banco de España baja 0'25 puntos el tipo de interés

Madrid (EFE).- El Banco de España bajó hoy en un cuarto de punto, hasta el 9,25 por ciento, el tipo de interés oficial, en la subasta de certificados de depósito, informó el instituto emisor.

La bajada sigue a la ayer decidida por el banco central alemán, Bundesbank, y a la rebaja en medio punto, hasta el 9,50 por ciento, llevada a cabo por el Banco de España, el jueves de la pasada semana.

El Ministerio de Economía y Hacienda considera "una buena noticia" la reducción hoy por el Banco de España en un cuarto de punto, hasta el 9,25 por ciento, el tipo de interés oficial, señalaron a EFE fuentes del departamento ministerial.

En opinión de Economía, con las rebajas de precio oficial del dinero decididas hoy y la pasada semana "se acorta la distancia de los tipos de interés españoles respecto a los tipos comunitarios".

El ministerio ha señalado igualmente que espera que este recorte "contribuya a reactivar la economía española y favorezca la creación de empleo".

(Más información en página 32)

Consejo de Ministros

Estudió medidas para el impulso democrático

Madrid (EFE).- El Consejo de Ministros, que comenzó a las nueve y media de la mañana, ha estudiado un conjunto de medidas tendentes a poner en funcionamiento el concepto de "impulso democrático", según fuentes oficiales.

A la reunión, presidida por Felipe González, asistieron todos los miembros del Gabinete, con excepción del ministro de Industria, Juan Manuel Eguiagaray, que está de viaje oficial en Japón.

La idea de impulso democrático fue uno de los ejes del discurso de Felipe González durante la campaña para las elecciones de junio pasado, que ahora asume el Ejecutivo tras culminar las conversaciones para sacar adelante los Presupuestos Generales del Estado.

Las reformas en el ámbito parlamentario y judicial, así como otras relativas al sistema electoral y a la legislación sobre partidos políticos e instituciones del Estado, forman parte de esa serie de medidas que el Consejo puede evaluar a partir de hoy, para las cuales buscará el consenso con el mayor número posible de fuerzas políticas.

En cuanto a disposiciones concretas, el Gobierno aprobó un Real Decreto para determinar los requisitos técnicos y las condiciones necesarias para la donación de sangre.

El Gabinete aprobó los nombramientos de Juan José Martín Cazallo Lopez como director de la Agencia de Protección de Datos; Francisco Calvo Cerraller, como director del Museo del Prado y Andres Mata Otalva como director general de servicios del Ministerio de Cultura.

La zona de Campos Góticos contará en breve con nuevo diseño y equipamiento urbanístico

El alcalde de Palencia, Heliodoro Gallego, -en la imagen de LUIS- calificó esta mañana como "histórica para Palencia" la nueva ordenación urbanística de la zona de Campos Góticos

(Información en pág. 5)

M.C.D.2022

SABADO 23

Santoral: Ss. Juan de Capistrano, Teodoreto pbs.; Servando, Germán, Giraldo, Graciano ms.; Ignacio ptca.; Juan, Román, Vero obs.; Benito, Severino cfs.; Oda (Odette) vda.; Domicio, Juan el Bueno erms.

Sale el sol a las 07,34 h. y se pone a las 18,23 h. La luna sale a las 14,49 y se pone a la 01,00. Luna llena el 30 en Tauro. Sol entra en Escorpión a las 10,37.

REFRAN: "De noche, todos los gatos son pardos".

EFEMERIDES

1969 Nixon anuncia la retirada estadounidense de Vietnam.

1977 Regreso de Josep Tarradellas, presidente de la Generalidad en el exilio, a Cataluña.

1982 Condenados a 45 siglos de prisión los asaltantes del Banco Central de Barcelona.

1988 El tifón "Ruby" hunde en el mar de Filipinas al barco "Doña Marylin", con 566 personas. Miles de damnificados en los suburbios de Manila.

1989 Comienza a publicarse "El Mundo", nuevo diario nacional, bajo la dirección de Pedro J. Ramírez.

1992 Israel reconoce abiertamente que la OLP juega un papel preponderante en las negociaciones de paz para Oriente Próximo.

1992 El presidente estadounidense, George Bush, firma en Miami la conocida como "Ley Torricelli" y endurece el embargo contra Cuba.

EL DIARIO PALENTINO
EL DIA DE PALENCIA

Palencia: Mayor, 67 – 34001. Apartado de Correos, 17.
Teléfonos: Redacción, 744822. Anuncios y suscripciones, 740417.
Administración,740258 FAX, 743360
D.P.: P-2-1958

Presidente editor: José Luis Alonso Almodóvar ; **Gerente:** José Luis Alonso Cruz

Director: Mariano Valero. **Subdirector:** Carlos Martín Santoyo
Redactor jefe: Gonzalo Ortega Aragón. **Jefe de talleres:** Francisco del Campo

VENTANAL

Villalumbroso: Estación de ferrocarril.–(Foto de Juan Luis Hoyos).

Si desea publicar fotografías de su localidad en el "Ventanal", envíelas a El Diario Palentino, Redacción. C/ Mayor, 67 - 34001 Palencia. Indique el lugar y el autor. Formato ☐

CARTELERA

ORTEGA: *"Jurassic Park" (Parque Jurásico)* (13) (5,30-8,15-10,45
AVENIDA 1: *"Dadme un respiro"* (T) (5,30-8,15-10,45)
AVENIDA 2: *"La marca del asesino"* (18) (5,30-8,15-10,45)
AVENIDA 3: *"¡Dispara!"* (18) (5,30-8,15-10,45
AVENIDA 4: *"Blade Runner" (V.O.)* (13) (5,30-8,15-10,45)
AVENIDA 5: *"El último gran héroe*(18) (5,30-8,15-10,45)
AVENIDA 6: *"Sliver (Acosada)"* (18) (5,30-8,15-10,45
BOSTON 1: *"Tina"* (13) (5,30-8,15-10,45)
BOSTON 2: *"El fugitivo"* (13) (5,30-8,15-10,45)
BOSTON 3: *"Máximo riesgo"* (16) (5,30-8,15-10,45)

SORTEOS

Lotería primitiva

Jueves, 21 de octubre
5-13-20-22-37-49
C 47 – R 4

Sábado, 16 de octubre
8-20-23-25-26-43
C 18 – R 3

BONOLOTO

Lunes, 18 de octubre
10-21-25-32-37-40
C 41 – R 7

Martes, 19 de octubre
9-11-22-33-40-41
C 34 – R 0

Miércoles, 20 de octubre
21-29-31-35-42-45
C 12 – R 7

Viernes, 15 de octubre
1-4-6-9-23-32
C 35 – R 9

ONCE
n.º premiado ayer
36715

FARMACIAS

Viernes, 22: D. José María González Manteca (Mayor, 104) y doña María del Carmen Varona Sánchez (Plaza Héroes del Alcázar, 4).

Sábado, 23: Don Carlos de Fuentes Fenech (Mayor, 66) y doña María Luisa Torrego Pierrad (Honduras, 1).

Servicio Nocturno: Don Isidoro de Fuentes Fenech (Lope de Vega, 7). Diariamente desde las 10,30 de la noche.

TELEFONOS

Hospital General "Río Carrión"	72 29 00
Ambulatorio	74 40 11
Hospital Provincial "San Telmo"	72 82 00
Cruz Roja (oficinas y coordinadora)	70 05 07 - 70 05 03
Cruz Roja (urgencias)	22 22 22
Clínica "Virgen de la Salud"	74 77 00
Ambulancias	75 22 40
Ambulancias Cruz Roja	74 41 46
Ambulancias Vipamiel	84 46 76
Ambulancia UCI móvil	74 80 23
Servicio de asistencia mecánica y grúa permanente	75 13 85
Policía (urgencias)	0 91
Cuerpo Nacional de Policía	74 30 11
Protección Civil	0 06
Bomberos (Palencia capital: 080)	72 11 11
Subsector de Tráfico	72 06 88
Guardia Civil	0 62
Policía Municipal (092)	74 76 77
Ayuntamiento	71 81 00
RENFE -información-	74 30 19
Autobuses RENFE	74 32 22
Taxis: Parada Federación	74 21 26
" " Pasaderas	74 08 10
" " San José	72 00 16
" " San Lázaro	72 20 76
" " Est. RENFE	74 39 19
Iberdrola, averías	74 25 57
Asociación de Alcohólicos Rehabilitados de Palencia (A.R.P.A.)	72 89 58
Teléfono de la vida ADEVIDA. Palencia	72 89 54
Teléfono información para la mujer (900)	19 10 10
Hospital Psiquiátrico "San Luis"	72 09 00

ACTOS Y CONVOCATORIAS

Instituto "Trinidad Arroyo".-El plazo de matrícula para las pruebas para la obtención del título de F.P. de 1º grado será del 25 de octubre al 8 de noviembre, en las ramas de electricidad, metal, delineación, peluquería, hogar, madera, construcciones y obras y hostelería.

Universidad de Valladolid.-Convoca su concurso quincuagésimosexto a plazas de profesores asociados, ayudantes e interinos. Las bases del mismo y la relación de plazas se encuentran expuestas en los tablones oficiales de anuncios de todos los centros de la Universidad. El plazo de presentación de solicitudes finaliza el 28 de octubre a las 14 h.

Inspección Técnica de Vehículos.-Los vehículos de turismo matriculados en octubre de 1988, cuyas matrículas estén comprendidas entre la P-2800-F y la P-3211-F, deberán pasar su primera ITV durante este mes de octubre.

UNED.-La Universidad Nacional de Educación a Distancia comunica que el plazo de matrícula de la UNED se ha ampliado hasta el día 30 de octubre para todas las carreras universitarias y curso de acceso para mayores de 25 años.

Corte en la carretera N-611.-Con motivo de la reparación de obras en la fábrica de la variante de Herrera de Pisuerga, en la N-611 (Palencia-Santander), pk 80,050 al 82,0, se ha hecho preciso cortar el tráfico, por lo que se procederá al desvío del tráfico por la antigua travesía de Herrera de Pisuerga hasta el día 8 de noviembre.

Facultad de Medicina.-Hasta el 30 de octubre está abierto el plazo de matrícula para el examen de grado de licenciado en Medicina y Cirugía que los intersados, previo abono de los derechos correspondientes, deben efectuar en el Negociado de la Facultad de Medicina.

M.C.D.2022

Bruselosis

Mucho me temo que estamos a punto de padecer una enorme epidemia de bruselosis y no han leído ustedes mal. La bruselosis vendría de Bruselas, donde nos acaban de anunciar que España recibirá unos cuantos billones de pesetas en fondos estructurales hasta el año dos mil.

Lo cual, dicen, va a constituir un alivio para las arcas del Estado español, si es que puede hablarse de arcas a estas alturas y no de simples cajas destempladas. Y por aquí hay que poner campanas a vuelo, porque dicen que nuestra región va a ser una de las más favorecidas y olé.

Todas estas billonadas, siguen diciendo, van a ir prioritariamente a la financiación de infraestructuras de transportes, programas hidrológicos y proyectos de reforestación y mejoras agrarias. Con lo que podemos convertirnos en el gran camino del arrierismo nacional, en una comunidad de bosquimanos y en un paraíso agrícola, que ya me dirán para qué, con lo que sobra.

La bruselosis puede llegar en el júbilo de los anuncios y en el escepticismo a la hora de poner en limpio los billones. Porque nos van a dar mucho, pero nadie nos ha dicho lo que previamente hemos de dar nosotros, que los fondos comunitarios no caen del cielo. Y porque ya empezamos con conceptos tan abstractos que lo mismo pueden valer para la glorificación de la tierra que para empezar un cuento callejero.

Qué manía con las estructuras, sin concretar las constructuras. Qué manía con que vamos a mejorar las infraestructuras agrarias, si luego vienen los mayorinos y nos dicen que no se puede sembrar, que el señorito está abastecido. Y qué manía con la reforestación, si no programamos su rentabilidad, que para morir de inanición lo mismo nos da al sol que a la sombra.

Que puede ocurrir, como ya ocurriendo está, que esos fondos comunitarios se vayan en proyectos de chichinabo, en babilónicas jardinerías, en cuchipandas de inauguración y clausura. Y puede ocurrir que lo que recibamos por un lado nos lo quiten por el otro y sigamos con la casa más bonita, pero sin barrer.

El país se nos desgana con tanta gotera de parados y lo único que se oye son cantinelas de estructuras e infraestructuras y cantamañanas el que no se agarre al chollo. Porque si infraestructuramos, por ejemplo, el campo, será para producir más y mejor. A no ser que lo que se pretenda es que dediquemos los tractores a las carreras. Y si estructuramos vías de transporte, será para transportar productos propios. A no ser que lo que nos guste sean los velódromos a toda marcha.

O sea que nos llega la bruselosis. Y a ver si de verdad los manejantes de fondos y programas remedian la pestilencia y concretan utilidades. No sea que, con fondos o sin fondos, sigamos desfondados.

Sin trampa ni cartón

Mariano VALERO

Las reglas del juego

Vaya un lío que se ha armado con la famosa lista alternativa que algunos pretendían presentar al próximo congreso provincial del Partido Popular. Parece que alguien, algunos más bien, tiraron la piedra y ahora quieren esconder la mano. Lanzaron el submarino-rumor a ver el alcance que tenía y la respuesta del partido y de sus dirigentes provinciales y regionales, y cuando han visto las consecuencias algunos se han alarmado y han buscado el chivo expiatorio. Como siempre y para no variar, pretenden echarnos la culpa a nosotros. Ya saben, lo de matar al mensajero. Utilizar y tirar. Menos mal que estamos acostumbrados.

No obstante, parece ser que algunos de esos nombres han sido utilizados sin el permiso de sus "propietarios", lo cual me parece una verdadera desfachatez. Así al menos nos lo ha hecho saber el ex-concejal Jaime Villagrá Herrero. Este, según sus propias palabras, no ha hablado con nadie sobre este asunto ni nadie se ha puesto en contacto con él para "tantearle". Y además ha añadido que no quiere saber nada de esta "película".

También nos ha llamado el alcalde de Salinas de Pisuerga, Felipe Torices. El buen hombre parece que ha recibido una buena reprimenda por parte de alguien y pretendía desdecirse de todo lo que reconoció a nuestro periódico hace varios días. Este, como es natural, ajeno a los tejemanejes políticos que se cuecen en la capital, habló con sinceridad y como le pedía el cuerpo. Como debieron hacer desde un primer momento quienes estaban interesados en presentar su propia lista al congreso del PP. No creo que la mejor forma de hacerlo sea con métodos oscurantistas, con filtraciones y "globos sonda". Hay que dar la cara. Entre otras razones porque están en su perfecto derecho de hacer las listas que crean oportuno.

También Francisco Jambrina nos ha pedido que aclaremos que él tampoco tiene nada que ver con esta "movida". Si así es, y no tenemos por qué dudar de su palabra, que tenga cuidado con sus amigos, porque lo que sí le puedo asegurar es que su nombre nos ha sido facilitado en más de una fuente. Como es obvio y puede comprender el señor consejero, en esta casa no tenemos nada personal contra él, como parece sospechar. Ni contra nadie.

Eso sí, como político y cargo relevante del Gobierno regional, no le queda más remedio que asumir el hecho incuestionable de que en ocasiones aparecerá relacionado con noticias positivas y habrá otras que, personalmente, le gusten menos. Son las reglas del juego y desde luego nosotros no vamos a cambiarlas.

Desde la Calle Mayor

Carlos M. SANTOYO

Caos circulatorio

*El caos circulatorio en **Palencia** es mayor de lo que cabría esperar en una ciudad tan pequeña. Y en las horas puntas a lo mejor no existen tantos problemas ni en **Madrid**.*

*La mayor parte de culpa la tienen los propios conductores, que hacen lo que les viene en gana sin pensar en los demás. Y no es la primera vez que uno ha estado retenido casi media hora en alguna céntrica calle por el capricho de los aparcamientos en doble fila, el abuso de las cargas y descargas no siempre autorizadas y un largo etcétera de irresponsabilidades permitidas por la ausencia de la **Policía Municipal**.*

Porque a lo mejor ésta no dispone de "números" suficientes y, en consecuencia, al colectivo le resulta imposible multiplicarse, pero al ciudadano de a pie le cabrea tanto desmán cuando observa que los agentes del orden se encuentran en esos momentos en una avenida tranquila multando a automóviles que infringen la ley, pero que no estorban a nadie.

*No cabe duda que la comodidad -uno entona el "mea culpa" en este apartado– lleva al personal a utilizar exageradamente el coche en un capital en la que las distancias son cortas. Y a estos quizás les venga de perillas esa **ORA** que, al parecer, ya se implantará en febrero en céntricas calles palentinas. Porque una de dos, o el usuario guarda en la cochera su automóvil ... o el precio de la gasolina -cada vez más artículo de lujo– y el nuevo impuesto por aparcar se "comerán" buena parte de su sueldo.*

*De todas las formas, uno es consciente de que **Palencia** precisa regularizar el tráfico, aunque al que suscribe, por su profesión, le perjudique. Y aplaude tanto esta iniciativa del **Ayuntamiento** como que el alcalde, **Heliodoro Gallego Cuesta**, haya manifestado públicamente que apuesta por los aparcamientos subterráneos.*

*En la actualidad sólo se cuenta con el de la **Plaza Abilio Calderón**, pero existen otros proyectos municipales tanto en la **Huerta de San Pablo** como en la **Avenida de Santiago Amón**. Sin descartar en el futuro al céntrico **Parque del Salón** o a otras iniciativas privadas.*

El palentino "enganchado" a su coche ya no lo tendrá tan fácil como en la actualidad. Ni tan barato. Ahora bien, los vecinos de la capital se beneficiarán con una Calle Mayor peatonalizada prácticamente en su totalidad, con unas aceras mucho más amplias para pasear y con la tranquilidad que conllevará evitar colas y colas de coches en busca de una plaza gratuita de aparcamiento como sucede en estos momentos.

*Beneficiándose en suma la imagen de la propia ciudad, aunque no sabemos si la **ORA** o esos garajes subterráneos "de pago" representarán también una mayor vigilancia en las calles. Porque los actuales conciertos de claxon en el centro de la ciudad, motivados por las dobles filas o los caprichos, no figuran en los proyectos ... y constituye la realidad más cruda y dura del caos circulatorio palentino pese a que nos consta el esfuerzo de la **Concejalía de Tráfico** por evitarlo.*

M.C.D.2022

PALABRAS MAYORES

Alberto A. Torres, S.J.

San Mateo, 22, 34-40

Ese posible imposible

Hace feo, y lo es, decir que éste del amor es un mandamiento cargante porque nos le mientan en el templo a troche y moche, además vergonzante porque no le vemos el pelo en la vida diaria y, encima, alienante porque le saca al hombre del cuerpo pagano el error, el egoísmo y el pecado, y le deja hecho un primor, es decir, un cristiano.

Entonces, ya me contará, lector, qué hago con el evangelio que viene y viene con el amor cristiano por mensaje. Porque, si propongo sus mínimos, pierdo gloriosamente el tiempo, pues el lector ya lo cumple, y si recomiendo sus máximos, vuelvo a perder el tiempo, porque el lector no los cumplirá.

LA POSIBLE REALIDAD

Varsovia, 2-1-1940: Hitler ordena levantar un muro, que encinte el gueto judío y deje dentro a sus 450.000 listos para sentencia. Febrero, 1943: Himmler, lugarteniente del Führer, da la orden: aniquilación.

El último día, la última noche, en el último piso en ruinas y llamas, 13 judíos se parapetan. Pasan las horas y, con ellas, los parapetados: 13, 8, 3, 1, que se llama Jessel Rackower. A la tenue luz roja del sol naciente entre ruinas y llamas, escribió un folio, que hoy hace literatura, filosofía y teología, hasta teatro. Lo tengo y su final dice:

–"Mi rabino me contaba la historia de un judío expulsado de España", que embarcó con su mujer y fue a dar, náufrago, a una isla desierta. Solo, desnudo, hambriento, aterrado del mar y desgraciado como una piedra, se tumbó rostro en tierra y dijo:

–"Dios de Israel, he huido hasta aquí por ser fiel y para servirte en paz, cumplir tus mandamientos y santificar tu nombre. Pero tú has hecho todo lo posible para que no crea en tí (...).

–Puedes castigarme, quitarme lo mejor y más querido que tengo en el mundo, puedes torturarme, hasta matarme, pero ¡yo creeré en tí, te amaré y te amaré pase lo que pase".

O sea, amor cumplido. Que eso es amar a Dios: Fidelidad y mandamientos. Los mínimos del Evangelio que viene, mínimos pero a lo heroico. Lo posible hecho realidad.

LA REALIDAD IMPOSIBLE

De una vez por todas, lector: si en esto del amor, mandamiento capital del evangelio, santo y seña del cristianismo, quiere dar noventa en el clavo y una que otra en la herradura, sepa ya que amar no es, ni en lo humano siquiera, poner ojos de besugo enamorado de "la verde luna"...

Ni darse el beso colombino por los reservados de salas o bodegas, bajo los cañonazos musicales, como las torcaces en el brocal de la fuente o los pardales en el alero del tejado...

Ni dislocarse las muñecas al amparo de las tinieblas artificiales con pantalla iluminada al fondo, como pardillos con el sol poniente en el horizonte, ni asaetear las iniciales de los nombres propios arañados en las cortezas de los álamos ribereños... Todo eso, sentimientos, platonismos, romanticismos... pero no amor, sino, a lo más, ganas...

Amor a Dios no es sentir el vértigo de lo divino: el regusto espiritual en una comunión, dos emociones salteadas y temblorosas, cuatro lágrimas, cinco suspiros... y nueve primeros viernes. Amar a Dios es centrar la vida en Dios (qué manda, qué pide, qué quiere, qué piensa... ¡y yo lo mismo!).

Amar a los demás es centrar la vida en los demás: una aceptación (son como son), un respeto (son lo que son), una transigencia (son como pueden), una tolerancia (no dan más de sí), un compromiso... Obras. Y aquí, lo que no son obras, es pecado.

Amar, al estilo cristiano, es dar y darse, negarse y abnegarse, salir del yo y pasar al tú. Poder honradamente decir: "Te quiero". Y no "Te amo", cuya traducción honrada es "Te deseo", "Te necesito", "Me apeteces", "La cuenta (¿bancaria?) que me tienes", etc. Lenguaje zoológico.

Todo lo que no sea interpretar así el doble mandamiento del amor, es un error, un egoísmo y un pecado. Las tres cosas que definen al pagano. Y aquí, o herrar o quitar el banco: o cristiano o pagano, o informado o ignorante, o egoísta o altruista...

El fax nuestro de cada día

Política y definiciones

Marco Antonio PORRAS

Guerra, citando a **Ortega**, –a **Ortega y Gasset**, se entiende; a **Ortega Cano** le cita la **Jurado**-, digo que Guerra abrió ayer una conferencia señalando que "se viene al mundo para hacer política o para hacer definiciones". En suma, para diputado o para académico de la lengua, que el que no pase por Cibeles para ir a trabajar, es un nonato: no ha venido al mundo, sino que lo han traído por cesárea. Casi todos, porque las embarazadas reposan mucho ante el televisor y así cómo van a querer salir las criaturas.

Esta cita de Guerra me parece una velada indirecta hacia **González**, que lleva unos años sin hacer política y esto constituye una de las paradojas que me deleitan: el presidente hace menos política cuanto más tiempo lleva en el poder. Tomemos como ejemplo la entrevista en TVE a tres bandas –muy propia en un billarista-: cuentan los que la vieron que fue el González de tantas veces, así que me alegro de no haber podido perder una hora, aunque quedan ciertos remordimientos profesionales. Me imagino, pues, que el presidente se pasó gran parte de la entrevista haciendo definiciones y en esto su verbo es abstruso y circunfuso. Todo lo contrario que se le pide a un diccionario: significados limpios, fijos y, a ser posible, con esplendor.

Y así, González definió a Alfonso Guerra como "un amigo desde hace muchos años, tanto cuando coincidimos como cuando no coincidimos". Y esto no es hacer política, sino una definición y bastante ambigua, por cierto: poco podemos deducir sobre lo que piensa de él, porque eso mismo lo puede afirmar de cualquiera de sus "amigos", en la coincidencia o en la divergencia, en la salud y en la enfermedad, todos los días de su vida.

Si esto es todo lo que quiere y es capaz de decir sobre Alfonso Guerra, al que conoce como si lo hubiera parido o traido al mundo –para hacer política o definiciones-, ya me contarán qué revelaciones puede transmitirnos sobre la crisis, sus causas, consecuencias y posibles/imposibles soluciones, por apuntar uno de los asuntos obligados de la cita.

Por eso, creo que las otras cadenas no contraprogramaron ayer a esa hora y siguieron con sus "misterios sin resolver". Como nosotros, que ni hacemos política, ni definimos gran cosa, y uno duda ya si vinimos al mundo, estamos de vuelta, o es que Ortega fue demasiado tajante cuando cortaba su pluma para escribir.

M.C.D.2022

Un momento de la conferencia de prensa en el despacho de la alcaldía *(Foto LUIS)*

Las obras de urbanización comenzarán en un plazo de 18 meses

El Ayuntamiento presentó la nueva ordenación urbanística de la margen derecha en la Avenida de Campos Góticos

El alcalde de Palencia, Heliodoro Gallego, presentó esta mañana en conferencia de prensa la nueva ordenación urbanística de la margen derecha de la Avenida de Campos Góticos, en el área comprendida entre la Avenida de Cuba y el primer cinturón vial. La zona, denominada sector 7, cuenta actualmente con los siguientes equipamientos: plaza de toros, pistas deportivas, gasolinera, comandancia de la Guardia Civil y la Iglesia y Colegio de Santa Clara de Asís. El nuevo proyecto contempla amplias zonas verdes, equipamiento docente, 343 viviendas, parque urbano y piscinas.

J.Benito IGLESIAS

La nueva ordenación de la zona de Campos Góticos, a la el que alcalde calificó esta mañana como *"un nuevo diseño de planeamiento urbanístico histórico para la ciudad"*, incluye también el denominado Plan Parcial de la antigua Tejera, conocido urbanísticamente como sector 6, pretendiéndose enlazar la cercana glorieta de la Avenida de Santander con el Paseo del Otero a través de una avenida que será clave para el barrio del Cristo del Otero al posibilitar un flujo circulatorio ahora inexistente.

Heliodoro Gallego significó que se pretende paliar el que el Polígono Residencial Eras del Bosque – colindante con la zona de Campos Góticos y con una densidad de 106 viviendas frente a las 43 por hectárea que se pretenden construir – cuente con nuevos equimamientos cercanos dentro de *"un urbanismo más humano que huye del desasosiego de los bloques y colmenas"*, tal y como señaló el alcalde.

El proyecto de ordenación urbanística de la margen derecha de la Avenida de Campos Góticos prevé un 75 por ciento de zonas verdes, equipamientos docentes y deportivos, frente a un 25 por ciento de zona residencial. El denominado sector 7 incluye también la unidad de ejecución nº 16, conocida popularmente como "Laguna Salsa", donde desaparecerán las zonas degradadas y sólo se permititirá construir edificios de no más de seis alturas.

El alcalde de Palencia apuntó que con la puesta en marcha de este tipo de proyectos el Ayuntamiento *"está poniendo suelo en el mercado y posibilitando que se construya en un tiempo razonable tanto por parte de la iniciativa pública como de la privada. Para empezar se construirán en breve 158 viviendas de Protección Oficial en el Barrio del Cristo"*.

Pablo Alario, arquitecto y concejal, al cual el alcalde felicitó por su trabajo en el área de Urbanismo, afirmó que *"unza vez aprobado el Plan General de Ordenación Urbana (PGOU) hace nueve meses ahora había que ejecutarlo, aprovechando infraestucturas existentes y muy caras como el primer cinturón vial. Eras del Bosque tendrá ahora en la parte de la ciudad situada detrás de las vías mayores zonas con equimamiento de ocio-deportivo. En el sector 6, la compra de la antigua Tejera por acción directa del alcalde, permitirá contar con un nuevo Instituto de Enseñanzas Medias"*.

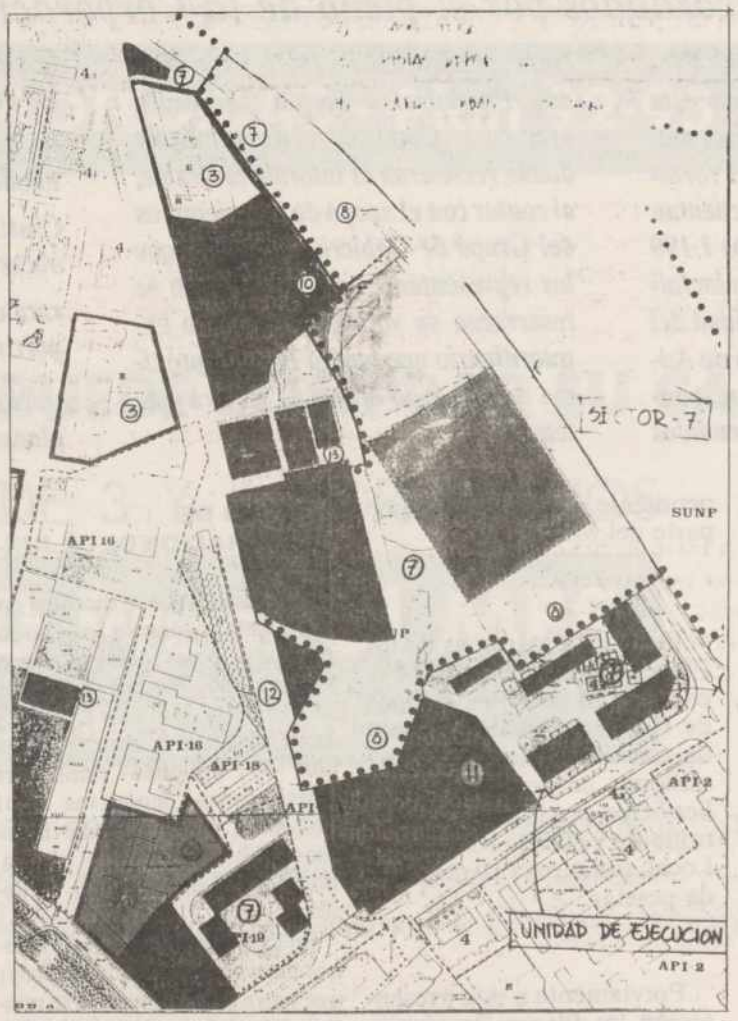

Plano de la zona de Campos Góticos

Por su parte, el concejal de Personal, Angel Donis, señaló también que *"se está saldando una deuda histórica con los vecinos del barrio de San Juanillo por los atentados urbaníticos cometidos hace años en la zona, instalando ahora zonas verdes y equipamientos ya que era necesario desagraviarles de alguna forma"*.

Una zona con la vía férrea como barrera

El denominado sector 7, comprendido entre el tramo que comienza en la Avenida de Cuba para atravesar toda la Avenida de Campos Góticos hacia el primer cinturón vial, contemplará la aprobación inicial del proyecto en un mes, ejecutándose después el procedimiento administrativo que dará paso al comienzo de las obras de urbanización de la zona en un plazo de 18 meses.

El sector 6 tardará unos dos meses más en iniciar las obras de urbanización al encontrarse algo más retrasado. Tal y como adelantó el alcalde esta mañana, la Escuela Taller que pretende la rehabilitación de la antigua Tejera – ubicada en la misma zona – comenzará a funcionar el próximo mes de diciembre al estar ya a punto la preselección del director y de los alumnos, iniciando además su andadura en noviembre las Escuelas Taller de la Dársena y la del Cristo del Otero-Monte el Viejo.

Como no podía ser de otra forma, en la conferencia de prensa salió a relucir el tema de la barrera que supone el ferrocarril para el prolongado crecimiento de la ciudad al otro lado de las vías, argumentando el alcalde, Heliodoro Gallego, que *" el Ministerio de Obras Públicas, Transportes y Medio Ambiente (MOPTMA) ha aportado ya una solución para la capital palentina con un proyecto concreto y eso significa que estamos en el buen camino"*.

Gallego – que confía en que las jornadas técnicas sobre el hundimiento del ferrocarril de noviembre sirvan como compromiso para las instituiciones implicadas en el proyecto – afirma que *"no deben de existir demoras en este tema y tampoco permitir que otras ciudades con el mismo problema obtengan un trato de favor"*.

Igualmente, el alcalde confirmó tener un compromiso del consejero de Fomento de la Junta de Castilla y León, organismo que según el regidor palentino está dispuesto a entrar en una dinámica de negociación, *" ya que no se puede esperar menos cuando hay varias ciudades en la región afectadas por la barrera que supone el ferrocarril"*.

Para concluir el controvertido tema del soterramiento de la vía férrea a su paso por la capital Heliodoro Gallego dijo que *"lo lógico es que a finales de este año la solución que se adopte comience a andar"*.

M.C.D.2022

(Foto LUIS)

En el centro Antonio Herrero, vicepresidente de la Diputación y responsable del departamento de Obras y Servicios, que fue el encargado de presentar a los alcaldes los Planes Provinciales para 1994

Contemplan inversiones por valor de 1.190 millones de pesetas

La Diputación presentó a los alcaldes palentinos los Planes Provinciales de Obras y Servicios para 1994

El martes serán abordados por el pleno de la Corporación

Responsables de la Diputación Provincial de Palencia presentaron esta mañana a los alcaldes de distintos municipios palentinos los Planes Provinciales para el próximo año que cuentan con un presupuesto cercano a los 1.190 millones de pesetas, y que están incluídos dentro de la primera anualidad del Plan Plurianual del Ministerio de Administraciones Públicas correspondiente a los ejercicios comprendidos entre los años 1994 y 1997. Estos Planes Provinciales fueron abordados ayer en la Comisión correspondiente donde recibieron el informe favorable, al contar con el apoyo de los miembros del Grupo de Gobierno, mientras que los representantes de la oposición se reservaron su voto para el pleno extraordinario que tendrá lugar el próximo martes y en el que se tratará este tema.

Los programas que se contemplan en los planes del 94 son el de la Red Viaria Local; Obras y Servicios y el de Fondos de Cooperación de la Junta de Castilla y León, donde se incluyen las obras de equipamientos para núcleos rurales, el Plan de Instalaciones Deportivas; el Plan de Prevención y Extinción de Incendios además del de planeamiento urbanístico.

J. CANCHO

La Diputación Provincial de Palencia presentó esta mañana a un numeroso grupo de alcaldes de diferentes localidades palentinas los programas de los Planes Provinciales de Obras y Servicios correspondientes al próximo año. Estos planes cuentan con un presupuesto de 1.189.565.068 pesetas y se incluyen dentro del Plan Plurianual del Ministerio de Administraciones Públicas correspondiente a los años comprendidos entre 1994 y 1997.

El montante global que se destinará en la primera anualidad del Plan Plurianual es de 2.918 millones de pesetas, en los que se recogen ya los 1.189 millones de los Planes Provinciales de 1994, así como el presupuesto del Plan Operativo Local que aún está pendiente de aprobación por parte del Ministerio.

Entre los programas de los Planes Provinciales del 94 se encuentran el de los Fondos de Cooperación de la Junta de Castilla y León, con 662 millones en total; Obras y Servicios, por importe de 426 millones y el de la Red Viaria Local, con otros 110 millones de pesetas.

Previamente a esta presentación los Planes Provinciales fueron estudiados y debatidos ayer por la Comisión de Obras y Servicios de la Diputación, en la que se informaron favorablemente los mismos por el Grupo de Gobierno, mientras que el resto de los representantes de la oposición se reservaron el voto para el pleno del próximo martes.

FONDOS DE COOPERACION DE LA JUNTA

Los planes que se dieron a conocer esta mañana a los regidores municipales incluyen el programa de los Fondos de Cooperación de la Junta de Castilla y León tanto para obras y servicios -507 millones- como para instalaciones deportivas -101 millones-, prevención de incendios -34 millones- y planeamiento urbanístico -10 millones-.

En lo referente a las instalaciones deportivas hay que recordar que entre otros proyectos se contemplan el de la piscina municipal de Melgar de Yuso, con 15 millones; el de la remodelación de las instalaciones de San Telmo, con 10 millones; asi como la primera fase de las piscinas municipales de Antigüedad y Cisneros, con 8 millones cada una de ellas, o la adaptación de la piscina de Venta de Baños, con otros 7 millones. Por otra parte el Plan de Prevención de Incendios afectará a tres parques provinciales, Ampudia, Venta de Baños y Paredes de Nava.

El programa de la Red Viaria Local recoge la ejecución de cinco obras, dos de ellas consistentes en el refuerzo del firme de la Carretera Provincial (C.P.) de Grijota por Cascón de la Nava a la C.P. de Mazariegos a Becerril. Para el primero se ha previsto un presupuesto de 11 millones mientras que para el segundo se destinarán 24 millones de pesetas.

Otra obra que se contempla es el refuerzo del firme de la C.P. de Amusco por Palacios del Alcor a Astudillo, con 19 millones de pesetas; el refuerzo también de la C.P. de Castrejón de la Peña a Villanueva de la Peña, para la que se destinarán 16 millones, mientras que para la mejora del firme de la C.P. de Ventosa de Pisuerga a la N-120 se contempla una partida de 40 millones de pesetas.

Donis cree que faltan criterios objetivos y de prioridad en los Planes Provinciales

J.C.

Angel Donis, portavoz del principal grupo de la oposición en la Diputación Provincial de Palencia, tras la comisión de ayer en la que se debatieron los Planes Provinciales para 1994, aseguró que el Grupo de Gobierno ha elaborado nuevamente unos planes *"carentes de todo tipo de lógica salvo la del clientelismo político al que nos tiene acostumbrados".*

El diputado provincial socialista criticó al PP por considerar que en la elaboración de los Planes Provinciales no se han tenido en cuenta las principales necesidades de los municipios palentinos. *"El Grupo de Gobierno* -dijo Donis- *no sigue ningún criterio objetivo ni de prioridad a la hora de incluir obras en estos plane,s lo que impide racionalizar y optimizar mejor las inversiones".*

Sobre el Plan Plurianual, en el que se encuentran inmersos los Planes Provinciales del 94, el portavoz del PSOE censuró igualmente al Partido Popular por haber realizado tan sólo la planificación del primer año y no la del resto. Por esta razón Donis calificó de *actitud burlesca* la que mantiene el Equipo de Gobierno, al no programar las inversiones a medio plazo que es el objetivo del decreto por el que se regulan los Planes Plurianuales.

Todas estas y otras razones hicieron que Donis se reservara el voto hasta el pleno extraordinario que tendrá lugar el próximo martes. *"La reserva de voto del PSOE obedece a esta falta de rigor que ha mostrado el Grupo de Gobierno al confeccionar los Planes Provinciales"*, apuntó Donis e insistió en que *"por respeto al resto de mis compañeros de grupo no voté en contra, pero en la sesión del martes diremos no a estos planes".*

El portavoz socialista, por último, justificó su oposición a los Planes de Obras y Servicios del 94 alegando que *"mientras sigan existiendo pueblos en Palencia con problemas de abastecimiento de agua y las inversiones se destinen a realizar boleras, el PSOE seguirá votando "no" a estos Planes Provinciales caprichosos y sin sentido".*

M.C.D.2022

Las Federaciones de UGT tampoco reconocen a Fernando Martínez como portavoz de UCP-UPA

REDACCION

Las Federaciones de la Unión Provincial de Palencia de UGT, depués de los últimos acontecimientos surgidos entre Fernando Martínez y Javier Donis, han hecho público un comunicado en el cual reconocen a los miembros de la Comisión Gestora nombrada por la Unión de Pequeños Agricultores el pasado lunes como los únicos portavoces de la UCP-UPA.

La nota aparece rubricada por los responsables de las Federaciones de UGT del Metal; Servicios Públicos; Comunicación, Espectáculos y Servicios Varios; Construcción, Madera y Afines; Jubilados y Pensionistas; Hostelería; Industria y Banca, Ahorro, Seguros y Oficinas, y en ella se declina la invitación que en días pasados hacían los antiguos dirigentes de UCP-UPA para convocar un Comité Provincial Extraordinario de la Unión General de Trabajadores, al no obstentar estar personas la representatividad de esta Federación.

Por otra parte la Comisión Ejecutiva Comarcal de UGT de Aguilar de Campoo ha mostrado su apoyo a Javier Donis

Concentración de los trabajadores de Telefónica ante la Dirección Provincial

Alrededor de 60 trabajadores de Telefónica se concentraron en la tarde de ayer ante la sede de la Dirección Provincial de esta empresa en Palencia como medida de protesta por el bloqueo que está sufriendo el Convenio Colectivo desde el pasado mes de abril, y después que 15 reuniones realizadas hasta la fecha.

Las discrepancias existentes entre los representantes sindicales y Telefónica se refieren al incremento salarial y a otros aspectos tales como las mejoras laborales y el mantenimiento de empleo. Respecto al primero de estos puntos las diferencias entre ambas partes son claras, ya que mientras los trabajadores solicitan un aumento del sueldo en torno al siete por ciento, la oferta empresarial es del 2 por ciento.

Otro punto criticado por los sindicatos son las medidas de gestión que pretende incluir Telefónica en el convenio tales como el incremento del horario y de los turnos, pues suponen un recorte de los derechos adquiridos en anteriores negociaciones.

Por todos estos motivos los trabajadores de Telefónica, que cuenta en Palencia con una plantilla aproximada de 330 empleados, se volverán a concentrar el próximo jueves. En la foto de LUIS un momento de la movilización de ayer ante la Dirección Provincial de Telefónica.

Fomento da luz verde al pliego de condiciones del «Parque Europa»

REDACCION

La Comisión de Fomento, Desarrollo y Urbanismo de la Diputación Provincial de Palencia informó favorablemente, con el respaldo del Grupo de Gobierno y la reserva de voto de la oposición, el pliego de condiciones y la enajenación del suelo objeto del proyecto "Parque Europa".

Después de las conversaciones mantenidas el pasado lunes entre los responsables de la Corporación Provincial y el Ayuntamiento de Palencia respecto al posible acuerdo de compensaciones a la institución municipal, que posibilitó la revisión del pliego de condiciones, el Equipo de Gobierno de la Diputación no considera necesario aplazar la aprobación del pliego de condiciones de este proyecto por más tiempo.

Por este motivo y una vez conocido el informe jurídico redactado al respecto, en el que se recoge que no existe ninguna incidencia para la enajenación de los terrenos, los resposables del Grupo de Gobierno de la Institución Provincial han optado por tratar la aprobación de este pliego de condiciones del "Parque Europa" en el pleno que se celebrará el próximo martes.

VIVIENDAS PROTEGIDAS - Plan 92-95

¡¡ AHORA SI PUEDE COMPRAR SU CASA !!

VIVIENDAS DE 3 Y 4 DORMITORIOS

39.500 Ptas. al MES
Durante 15 años

• En cocina y baños, plaqueta cerámica • Parquet en el resto de la casa •
• Calefacción central • Pintura al gotelet • 2 ascensores •
• Carpintería exterior de aluminio lacado en blanco • Garaje opcional •

¡¡ No llegue demasiado tarde !!

visite PISO PILOTO

Otra promoción de:
PROSANPA, S.A.

Informa:
EUROINMO

URBANIZACION LOS OLMILLOS
Bloque 1, 1ºC. Tfno: 908-70 52 23

Balkis

M.C.D.2022

Charla, con abundante público, en el Centro Cultural Provincial

Garabandal, un misterio sin resolver

Ramón Pérez contó su sorprendente conversión y los testimonios recogidos sobre las presuntas apariciones de la Virgen

Gonzalo ORTEGA ARAGON

Abundante público se congó ayer en el salón de actos del Centro Cultural Provincial, para seguir la disertación de Ramón Pérez, un español afincado en Francia, comunista y ateo convertido al catolicismo y autor del libro "Garabandal, el pueblo habla".

Hizo la presentación del conferenciante José Luis Lopes de Sanromán, un investigador también de los sucesos de Garabandal, quien afirmó que el libro de Ramón Pérez era un libro que faltaba sobre los misteriosos hechos del pueblecito cántabro. Un libro que ofrece la cronología de los acontecimientos y cuya parte más valiente es el análisis de las presuntas profecías de la Virgen. Con esta publicación, los sucesos de Garabandal cobran actualidad, después de 28 años.

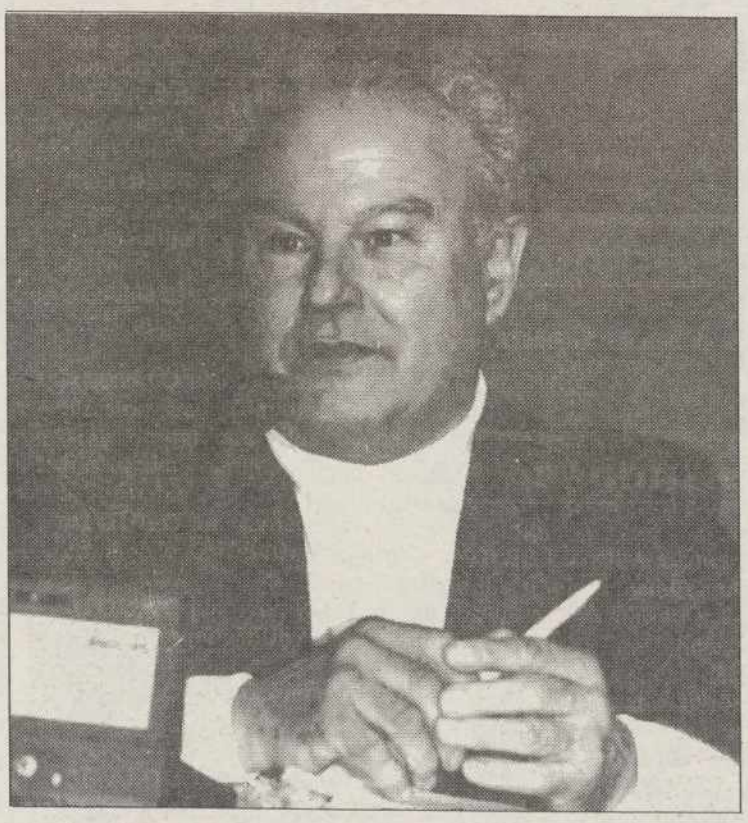

Ramón Pérez, autor del libro «Garabandal, el pueblo habla», durante su disertación

HISTORIA DE UNA CONVERSION

Ramón Pérez inició su disertación con un minucioso relato de su vida. Nacido en Bilbao y deportado a Francia, en la época de la guerra civil, vivió un ambiente social y familiar de ideología comunista y de convencido ateísmo. Decepcionado, siente un vacío espiritual en su vida y su casual paso por Garabandal le pondrá en contacto con algunas videntes, a las que, dentro de su escepticismo, pide que recen por él. Al día siguiente, una fuerza interior le impulsa a acercarse a comulgar y desde entonces siente una paz interior, una indescriptible felicidad, de las que deduce que Dios existe, que es maravilloso, que está en la Eucaristía y que lo de Garabandal es verdad.

Esto le decide a ahondar en los misterios de Garabandal y hasta el pueblecito cántabro se dirigió, en 1971, para grabar los testimonios de algunas decenas de testigos de los extraños sucesos.

UN LIBRO TESTIMONIO

Esos testimonios y diversos documentos forman el cuerpo del libro de Ramón Pérez. Veintiocho años después del final de las presuntas apariciones, queda el misterio, testimoniado, de los éxtasis de las videntes, de sus carreras extáticas, de sus cambios físicos, con rigidez y peso anormal, sus levitaciones, sus caídas de rodillas y su reparto de objetos una vez bendecidos por la Virgen. Son signos de credibilidad en lo extraordinario de Garabandal, a los que hay que añadir las afirmaciones de médicos eminentes que no pudieron explicar científicamente algunos sucesos.

Pasó después Ramón Pérez a exponer la postura de la Iglesia, que no ha negado oficialmente las presuntas apariciones de Garabandal, aunque recalcó que tampoco tuvo una intención de comprobar en tiempo y lugar los sucesos.

Los mensajes de Garabandal pueden resumirse en una invitación a hacer penitencia, para evitar la ira de Dios y conseguir el perdón.

Entre las posibles profecías de Garabandal puede tomarse como realizada, según algunos testigos, el anuncio del "Milagro" de la forma visible en la comunión de las niñas. También puede considerarse como un anuncio profético el viaje del Papa a Israel y los contactos para la unificación de la Iglesia.

De las profecías a cumplirse hay que reseñar el suceso de un gran milagro sobre Garabandal, con curación de enfermos.

Se refirió también al caso de P. Luis Andréu, que llegó a tener un éxtasis con las niñas y que, según interpretación de testigos, ese mismo día murió, al bajar de Garabandal en el coche del señor Fontaneda.

Un cúmulo de misterios aún sin resolver, sin cabal explicación.

TESTIGOS PRESENTES

Tras la larga intervención de Ramón Pérez, se abrió un breve coloquio. El autor del libro señaló que actualmente las cuatro videntes están casadas, tres en Estados Unidos y otra en Avilés.

Después, algunos de los presentes en la sala contaron también sus experiencias en Garabandal, confirmando la veracidad de lo recogido por el señor Pérez en su libro. Tetigos de los éxtasis de las muchachas, en peregrinaciones de hasta dieciséis mil personas, y de otros hechos extraordinarios.

Tras el acto, el conferenciante firmó ejemplares del libro comentado.

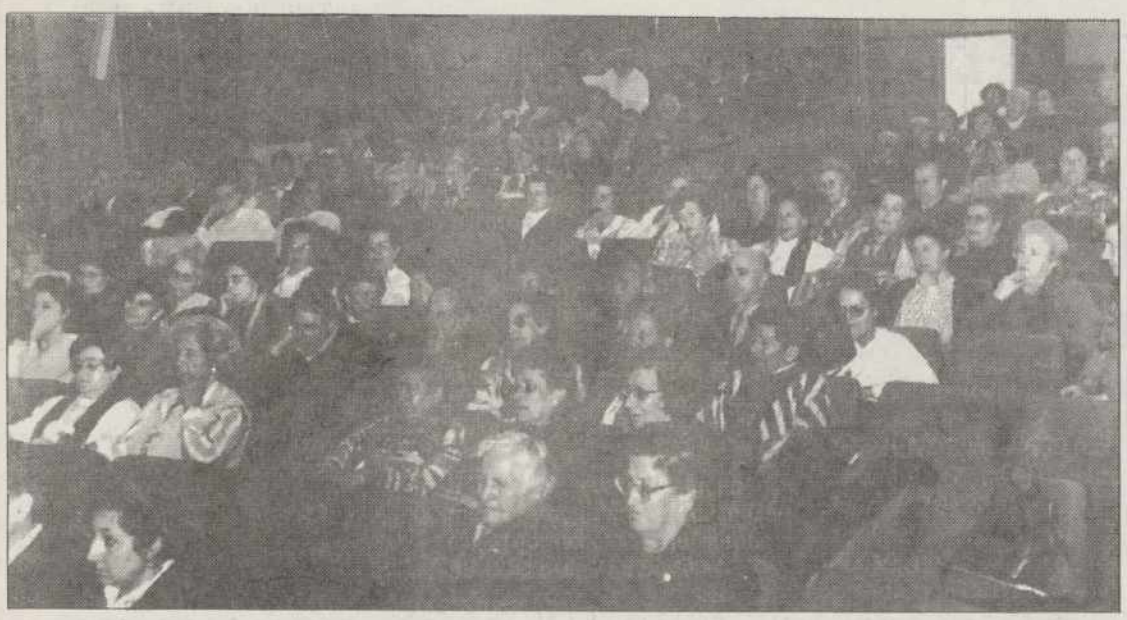

Un aspecto del público, en el Centro Cultural Provincial, que siguió con expectación la exposición biográfica y testimonial de Ramón Pérez sobre los sucesos de Garabandal *(Fotos LUIS)*

Algunos cambios en la programación del Octubre Cultural

Esta tarde, charla - coloquio del GAPA

REDACCION

El Grupo de Aficionados Palentinos a la Astronomía ha sustituido la proyección del audiovisual previsto para hoy *–Conociendo el Universo–* por dos charlas-coloquio sobre "Astronomía maya: el descubrimiento del número cero", a cargo de José María Zamora Calvo, y sobre "Meteoroides, meteoros y meteoritos", por Oscar Díez Higuera.

Este acto se incluye en la programación del Octubre Cultural 93 y dará comienzo a las ocho de esta tarde en el Auditorio Caja España (Mayor, 54). La entrada es libre.

Asimismo, se han producido otros cambios respecto a lo publicado por la entidad financiera en el programa editado. Así, en dicho programa no se incluye la representación teatral que Juan Francisco Rojo ofrecerá el domingo en Cervera de Pisuerga, con la obra *Ajuste de cuentas*. La función teatral comenzará a las ocho de la tarde en el salón de actos de Caja España.

Por otra parte, la representación teatral que se iba a ofrecer el domingo en Villamuriel de Cerrato se ha adelantado un día y se celebrará mañana en el salón de actos del Ayuntamiento (Casco Viejo) a las siete y media de la tarde. El grupo Eslabón pondrá en escena *Fablilla del secreto bien guardado* y *Farsa del cornudo apaleado*, de Alejandro Casona. El resto de los actos se celebrarán conforme al programa previsto.

Virtuosos de Moscú

Este fin de semana, una veintena larga de actos

Para este fin de semana Caja España ha programado un total de 22 actos del Octubre Cultural en 18 localidades de la provincia, además de la capital. De entre todos ellos, destaca sin duda el concierto de los Solistas de la Orquesta "Virtuosos de Moscú", que tendrá lugar el domingo a las ocho y cuarto de la tarde en el Auditorio de la entidad en la capital.

El programa que esta formación interpretará en el concierto del domingo está integrado por obras de Haydn, Mozart, Boccherini y Possini. Los solistas de esta prestigiosa orquesta que intervendrán en dicho concierto son Arkadi Futer y Amayak Durgarian (violines), Yuri Yurov (viola), Mijail Milman (violoncelo), Alexei Utkin (oboe) y Grigori Kovalvsky (contrabajo).

Foto-Vídeo OLEA
VENTA DE BAÑOS
ESTUDIO:
C./ Coulouniex Chamiers, 15
Teléfono 77 22 14
DOMICILIO PARTICULAR
C./ Daoíz, 6-2º
Teléfono 77 01 96

RESTAURANTE LA FRAGATA
SIGUE OFRECIENDO SU MENÚ PARA LA CENA DE LOS VIERNES Y SABADOS
AL PRECIO DE 1.950 PESETAS
RESERVA DE MESAS AL TELEFONO: 750129
Pedro Fernández del Pulgar, 8

M.C.D.2022

Afirma que no ha habido una actitud de engaño, sino una información no adecuada

El alcalde se defiende de las críticas del PP por las que le acusaba de «haber faltado a la verdad»

REDACCION

El alcalde, Heliodoro Gallego, ha remitido a esta Redacción una nota a través de la cual ha salido al paso de las críticas del grupo popular por las que le acusaban de haber faltado a la verdad en el último pleno, con respecto al cobro de alguna cantidad en concepto de tasas al Monasterio de las Hermanas Clarisas por las obras de restauración.

Gallego señala que se ha tratado de manipular una respuesta que con carácter provisional se dió en el último pleno. "Si bien en principio, y en base a la información suministrada por algunos concejales, respondí que el Ayuntamiento no había percibido ninguna cantidad por licencia de obra, también es cierto que indiqué que se procedería a examinar con detalle el citado expediente y que se trasladaría la respuesta por escrito en el próximo pleno municipal".

En la nota del alcalde se especifica que una vez examinado el expediente, se ha constatado que con fecha de 5 de marzo del presente año, la Comisión Municipal de Gobierno concedió la citada licencia de obra con el voto a favor de todos los munícipes que la integran, incluído el del portavoz del PP.

Asimismo, se significa que de acuerdo con el informe técnico, no es posible permitir exenciones ni bonificaciones en licencias de obras en este caso, pues en materia de tasas la legislación no contempla ningún tipo de beneficio tributario, "por lo que a pesar de la buena voluntad del Ayuntamiento, ha sido obligatorio cobrar la correspondiente licencia".

"Por lo tanto– añade el alcalde– no ha habido una actitud de engaño, sino una información no adecuada pero, en ningún caso definitiva, ya que se realizaba en la creencia de que se correspondía fiel y exactamente con la realidad a tenor de la información que se dió al alcalde".

Heliodoro Gallego considera además que se ha pretendido dar a la opinión pública con evidente notoriedad, una imagen que no se corresponde con la realidad de lo acontecido, "con evidente malicia, mala fe, y con una actuación rayando el carácter torcitero, danto una importancia desmedida a este asunto y pretendiendo jugar con criterios y valores con los que no se debe actuar así".

Heliodoro Gallego, alcalde de Palencia

Por otro lado, Gallego afirma que tiene a gala mantener la palabra, y entiende que no todo vale en política para descalificar al adversario, "aunque afortunadamente siempre en una institución democrática resplandece la verdad frente a los ataques infundados– ataques personales, que no políticos– que lo único que dañan es a la propia institución municipal".

El alcalde confía en que todo quede debidamente aclarado con esta nota y lamenta que para algún miembro del Partido Popular éste sea el principal problema que tiene la ciudad, y recuerda que en su día, desde la alcaldía, a tenor de una carta de la reverenda madre abadesa del Convento de Santa Clara, se hicieron gestiones para que la Junta recuperara y restaurara el conjunto monumental incomparable de esta comunidad religiosa, "pues es la Administración Autonómica la que tiene competencias en este tipo de actuaciones".

Añade Heliodoro Gallego que en el futuro, la alcaldía seguirá apoyando otras iniciativas similares para persuadir a las administraciones competentes para que lleven a cabo este tipo de obras en bien del patrimonio de nuestra ciudad, y finaliza su nota con la felicitación a la Comunidad de Religiosas Clarisas por haber conseguido la limpieza y restauración del edificio, llenándolo de ornato y de belleza, felicitación que hace extensiva a las administraciones que han colaborado en la realización de estas obras.

Para la zona regable

La Junta realizará un estudio de viabilidad en Cozuelos de Ojeda

La Junta de Castilla y león realizará un estudio de viabilidad técnica, económica y social de la presa, embalse y zona regable de Cozuelos de Ojeda, tras ser acordado ayer en el transcurso del Consejo de Gobierno Regional.

El estudio, que tiene un presupuesto superior a los 8 millones de pesetas, se realizará en cuatro fases. La primera de ellas corresponde al reconocimiento geológico y geotécnico de la cerrada y vaso, la segunda abordará un estudio detallado; la tercera, un estudio de viabilidad de la zona regable, y la cuarta y última estará dedicada a la redacción del proyecto de construcción de la presa o el embalse.

Por otro lado, el Consejo de Gobierno Regional también aprobó el embellecimiento y la defensa de la margen izquierda del río Pisuerga en Alar del Rey, con un presupuesto de 44 millones de pesetas. La obra, comprendida dentro del programa de mejora de calidad ambiental, se financiará con cargo a los presupuestos de la Junta y tiene un plazo de ejecución de cuatro meses.

EL TIEMPO

Sigue la nubosidad y las temperaturas sin cambios

El Centro regional de Meteorología prevé para mañana la permanencia de la nubosidad en el noreste de Castilla y León, con posibilidad de algún chubasco débil que puede ser de nieve por encima de los 1.000 metros. En el esto, los cielos estarán poco nubosos.

Las temperaturas no experimentarán cambios, con mínimas para la próxima madrugada entre -1 grado y 3 grados. Los vientos soplarán del noroeste, moderados en el noreste y flojos en el resto.

Durante el día de hoy habrá intervalos nubosos en el noreste y poco nuboso en el resto. Ligero descenso de las temperaturas en el este y sin cambios en las demás áreas, con máximas entre 8 y 13 grados. Vientos moderados del noroeste en el este, y del este flojos a moderados en el resto.

Las temperaturas registradas en las nueve provincias han sido las siguientes: en Avila 9,6 grados de máxima y 0,6 de mínima; en Burgos 9,6 y 2,2; en León 13,6 y 1,4; en Palencia 10,5 y 0,7; en Salamanca 13 y 0,6; en Segovia 10,2 y 1,8; en Soria 8,6 y 1,4; en Valladolid 12,4 y 1,5; en Zamora 13,2 y 2,8.

El Ayuntamiento gestiona la compra de un cuadro del pintor palentino Asterio Mañanós

La Caja de Salamanca y Soria procederá en breves fechas a adquirir un cuadro del genial pintor palentino Asterio Mañanós, un retrato de Sabino Ojero de Romarate pintado por Mañanós hacia el año 1886.

Se trata de una pintura al óleo de unas dimensiones de 63 cms. por 50 cms. en la que está retratado otro palentino del siglo XIX, pintor y político, pues Sabino Ojero de Romarate cursó estudios de pintura en Roma becado por el Ayuntamiento de la capital.

En la actualidad este cuadro está en poder de un anticuario de Barcelona quien ofertó al Ayuntamiento de Palencia la posibilidad de adquirir dicha obra. Una vez realizada esta oferta, la alcaldía gestionó con la entidad de ahorros Caja Salamanca y Soria la posibilidad de que bajo su mecenazgo esta obra de arte fuese adquirida y donada al patrimonio municipal, es decir a todos los palentinos.

Caja Salamanca y Soria ha aceptado de muy buen grado contribuir con la labor cultural del Ayuntamiento mediante la adquisición de esta obra, pues gracias a esta entidad financiera el Ayuntamiento de Palencia pasará a tener en su colección pictórica un total de tres cuadros de Asterio Mañanós.

Aunque la operación de compra de esta obra de Mañanós aún no se ha cerrado, se calcula un importe próximo a las 800.000 pesetas, lo que Caja Salamanca y Soria pagará por esta obra, cantidad en la que se incluye tanto el precio como impuestos y gastos de traslado.

Del 25 al 30 de octubre

I Semana Cultural en el barrio «Campo de la Juventud»

La Asociación de Vecinos del Campo de la Juventud organiza la I Semana Cultural que se desarrollará del 25 al 30 de octubre en el Centro Socio Cultural Miguel de Unamuno.

Los actos darán pues comienzo el lunes 25, a las 7 de la tarde, con una velada poética a cargo de Elpidio Ruiz Herrero, autor de "Cien robles al dolor curtidos", y de Máximo Pulgar de la Serna, autor de "Aires rurales".

Para el día 26, a las 7,30 horas de la tarde, se ha previsto la celebración de una charla coloquio sobre la prevención del cáncer de mama, a cargo de la doctora M. Luz Muñoz Vián, mientras que el día 27 se celebrará una excursión a Madrid para visitar los museos "Reina Sofía" y "Thyssen". La hora de salida de la excursión ha sido fijada para las 6,30 de la mañana.

Los actos continuarán con una sesión de cine, el día 28, a las 7 de la tarde, con la película "El abogado del diablo"; el día 29 será una exhibición de gimnasia rítmica a cargo de la Escuela Municipal de ETG en el Pabellón del Campo de la Juventud a las 6,30 horas de la tarde.

Por lo que respecta al sábado 30, en la Plaza de la Constitución, se celebrará a las 11,30 horas una gimkhana ciclista de 6 a 14 años, y a las 7 de la tarde tendrá lugar la actuación de "Los amigos del acordeón" y del Grupo de Danzas "Campo de la Juventud", esta vez de nuevo en el Centro Socio Cultural "Miguel de Unamuno".

M.C.D.2022

Organizadas por la Asociación de Fabricantes de Pan

El presidente de la Cámara de Comercio clausuró las I Jornadas Técnicas de Panadería

REDACCION

El presidente de la Cámara de Comercio e Industria de Palencia, Juan José Cot, clausuró ayer las I Jornadas Técnicas de Panadería que ha organizado la Asociación Provincial de Fabricantes de Pan, y que ha aglutinado a medio centenar de profesionales durante dos días en los locales de la Cámara.

Durante las jornadas del miércoles y jueves, se dieron cita en la Cámara de Comercio de la capital casi cincuenta industriales de la capital para asistir al curso sobre Panadería, cifra que el presidente de la Asociación de Fabricantes de Pan, Félix Ortega Barón, considera satisfactoria "teniendo en cuenta que existen 80 asociados en la actualidad, y contando con la dificultad añadida que algunos profesionales de la zona norte de la provincia tienen para trasladarse hasta la capital".

El encargado de las ponencias ha sido Francisco Tejero Aparicio, profesor de la Escuela de Panadería de Madrid, asesor técnico de la Confederación Española de Organizaciones de Panadería (CEOPAN) y asesor técnico de la revista "Molinería y Panadería". Además, Tejero Aparicio es autor del "Manual de Formación Profesional en Panadería" y del libro "Panadería española", y cuenta en su haber con el título de campeón del Mundo de Panadería en el año 92.

Ortega Barón señaló que los asistentes mostraron un gran interés por los distintos temas abordados en el transcurso de las jornadas, tales como "El control de calidad en la harina", "Defectos del pan, causas y soluciones", "Fermentación controlada", "Técnicas en conservación del pan" y "Tipos de pan especial", y que todos dejaron patente sus deseos de nuevas iniciativas en este sentido.

El presidente de la Cámara de Comercio, Juan José Cot, manifestó al final de las jornadas su satisfacción por el éxito en el desarrollo del curso, que estuvo apoyado por un montaje audiovisual.

Entre los proyectos de la Asociación Provincial de Fabricantes de Pan figura el de configurar una escuela de panadería, iniciativa que ha partido de Harinera de Nogales, para lo que será preciso mantener contactos con el INEM para una posible colaboración entre ambas entidades.

Arriba, Ortega Barón dirigiéndose al público junto a Francisco Tejero. Debajo, industriales asistentes a las jornadas ***(Fotos LUIS)***

BIBLIOBUSES

Visitas para la próxima semana

Los bibliobuses dependientes del Centro Provincial Coordinador de Bibliotecas, visitarán durante la próxima semana las localidades que se relacionan a continuación:

BIBLIOBUS "A"

LUNES, 25: Cobos de Cerrato, Espinosa de Cerrato, Antigüedad, Tabanera de Cerrato y Villahán.

MARTES, 26: Magaz, Soto de Cerrato, Baños de Cerrato, Tariego de Cerrato y Hontoria de Cerrato.

MIERCOLES, 27: Villaviudas, Cevico Navero, Castrillo de Don Juan y Hérmedes de Cerrato.

JUEVES, 28: Cevico de la Torre, Población de Cerrato, Alba de Cerrato, Vertavillo y Castrillo de Onielo.

VIERNES, 29: Palenzuela, Quintana del Puente, Herrera de Valdecañas, Hornillos de Cerrato y Villamediana.

BIBLIOBUS "B"

LUNES, 25: Meneses de Campos, Ampudia, Pedraza de Campos, Villamartín de Campos y Autilla del Pino.

MARTES, 26: Fuentes de Nava, Autillo de Campos, Castromocho, Mazariegos y Cascón de la Nava.

MIERCOLES, 27: Villaumbrales, Becerril de Campos, Villalumbroso, Villatoquite, Cisneros, Boadilla de Rioseco y Frechilla.

JUEVES, 28: Mozón de Campos, Rivas de Campos, San Cebrián de Campos, Villoldo, Calzada de los Molinos y Cervatos de la Cueza.

VIERNES, 29: Cordovilla la Real, Santoyo, Melgar de Yuso, Boadilla del Camino, Amusco y Husillos.

SUCESOS LOCALES

Dos detenidos por robo en un establecimiento

Angel Covarrubias Aguado, de 28 años, vecino de Palencia, ha sido detenido por la Policía, interviniéndosele una pequeña cantidad de moneda fraccionaria, tras comprobarse que un establecimiento situado en las inmediaciones tenía una de las ventanas forzada y través de ella se había pasado al interior.

Posteriormente se encontró escondido en el establecimiento a Oscar Javier Aguilar Albillo, de 20 años, vecino de Palencia, a quien se detuvo e intervino una pequeña cantidad en metálico y útiles con los que supuestamente había fracturado la ventana. También había sido forzada la caja registradora del establecimiento de cuyo interior se supone procedía el dinero ocupado.

175 DOSIS DE HACHIS

La Policía Nacional también ha detenido a Fernando Diez Martínez, de 20 años, vecino de Bilbao, por tráfico de drogas. En el momento de su detención se le intervinieron 175 dosis de sustancia estupefaciente, al parecer hachís.

DETENCIONES

Rahal Rachid, de 31 años, Boudjama Salah Edine, de 35 años, Achour Belhamli, de 41 años y Timasiti Ramadan, todos ellos de nacionalidad argelina, han sido detenidos por estar supuestamente implicados en infracciones a la Ley de Extranjería.

Por otra parte, también ha sido detenido Pedro Montoya Gabarri, de 31 años, vecino de Palencia, considerado supuestamente implicado en un delito de daños, conforme a una denuncia presentada por daños en una obra en construcción, sito entre las calles Isaac Peral y Nieto Serrano.

Finalmente fue detenida María Isabel Espeso Herrero, de 27 años, sin domicilio conocido, por tener interesada su busca y captura la Autoridad Judicial de Salamanca.

DAÑOS EN UNA FAROLA DEL SALON

Sobre las 4,15 horas de esta madrugada, se presentó en la Comisaría de Policía a José María Omañas Santiago y a Santiago Sáez López, vecinos de Santurce (Vizcaya) y Burgos, respectivamente, formulándose denuncia contra ellos, por haber sido sorprendidos encaramados a una farola del parque de Isabel II, causando daños. Una tercera persona se dió a la fuga ante la presencia policial.

M.C.D.2022

DOMUND-93

Carta del Obispo

Queridos palentinos:

La respuesta de la Sagrada Congregación para los Obispos (19 de julio de 1993) a la Relación quinquenal (1986-1990), enviada por nuestra Diócesis en orden a la Visita "ad límina", elogia la vitalidad misionera y la acción solidaria en favor de los más necesitados. Este reconocimiento es motivo de satisfacción y estímulo para seguir avanzando. Una cita inmediata para nuestra generosidad, que gracias a Dios viene de lejos, es la Jornada del Domund, que celebramos el día 24 de octubre.

El lema de este año, *"En camino hacia un mundo sin fronteras"*, es respuesta a un hecho histórico de dimensiones incalculables y es también invitación ante unos desafíos graves y persistentes. En el otoño de 1989 comenzaron a abatise muros que habían dividido a Europa, y que desde Europa se habían prolongado a la humanidad entera; si el muro de Berlín había sido símbolo de división, su caída auguraba comunicación y paz. Pero lo que desde hace demasiado tiempo ocurre en Bosnia descubre que los muros de la raza, de la cultura, de la degradación religiosa continúan sembrando horror, sufrimiento y muerte. El muro más poderoso y más arraigado es el odio en el corazón de los hombres. Este muro actúa lejos y cerca; también en nuestro espíritu y en nuestra sociedad. Caminar hacia un mundo sin enfrentamientos continúa siendo un imperativo.

En este marco celebramos, animados por la esperanza contra todas las formas de ruptura, la Jornada Mundial de las Misiones. El mandato misionero de Jesús va más allá de toda frontera de tiempo y de lugar: Hasta el fin de la historia y hasta los confines de la tierra. "Id por todo el mundo y proclamad el Evangelio a toda la creación" (Mc.16,15). "Yo estaré con vosotros todos los días hasta el fin del mundo" (Mt.28,20). El Evangelio que todos incesantemente debemos escuchar, compartir y anunciar consiste en la reconciliación de los hombres con Dios y de los hombres entre sí. Jesús murió para reunir a los hijos de Dios dispersos (cf.Jn.11,52). En la cruz dio muerte a la enemistad e hizo de todas las razas y naciones un solo pueblo y una sola familia, derribando el muro que los separaba (cf.Ef.2,14 ss.). Jesucristo es nuestra paz; y Jesucristo es también nuestro Evangelio.

La Iglesia desea comunicar el mensaje del amor de Dios Padre a todos los hombres. A medida que este amor es creído, nace un corazón liberado del egoísmo y un hombre pacificador. En la fe, en la esperanza y en el amor de Dios hallarán fundamento sólido y permanente todos los esfuerzos por hacer un mundo, donde las fronteras sólo custodien peculiaridades legítimas y nunca sean muros de desprecio y discriminación, donde unas razas no sean humilladas por otras, donde la solidaridad mueva a compartir eficazmente, donde la humanidad unida pueda sentarse a la mesa de los frutos de la tierra y del trabajo de los hombres. Del evangelio anunciado y creído brota un hombre nuevo y "un mundo sin fronteras".

Queridos hermanos, el Domund solicita nuestra colaboración personal, espiritual y material para las misiones. Todos somos servidores del Evangelio; y los misioneros de nuestra Diócesis son para nosotros ejemplo y acicate. La oración, por la que pedimos al Señor que mande obreros a su campo es insustituible. Las necesidades económicas de las misiones y de los misioneros aguardan nuestra generosa contribución.

Vuestro obispo

AGENDA JUVENIL

Información sobre oposiciones y concursos

OPOSICIONES

10 plazas de ayudante de biblioteca. Administración de la Comunidad de Castilla y León

5 plazas para el turno de promoción interna y 5 para el turno de acceso libre. Se requiere estar en posesión del título de Diplomado Universitario, Ingeniero Técnico, Arquitecto Técnico, FP III grado o equivalente.

Las instancias se facilitarán en las Oficinas de Información, Iniciativas y Reclamaciones de la Junta de Castilla y León, Edificio de Usos Múltiples. Avda Casado del Alisal, 27, Palencia.

El plazo de presentación de instancias finaliza el próximo día 3 de noviembre. Ver B.O.C.y L. del 14-10-1993.

Cuerpo Nacional de Policía. Escala Básica y Escala Ejecutiva

Requisitos: ser español entre 18 y 30 años, estatura mínima de 1,70 metros hombres y 1,65 m. mujeres y estar en posesión del permiso de conducir B-1. No se necesita el servicio militar cumplido.

Escala básica. 1.200 plazas. Titulación mínima. Graduado escolar, FP I grado o equivalente.

Escala ejecutiva. 60 plazas. Titulación mínima: ingeniero técnico, arquitecto técnico, diplomado universitario, FP III grado o equivalente.

El plazo de presentación de instancias finaliza el 5 de noviembre. Se puede consultar telefónicamente llamando al servicio gratuito 900 150000.

Becas de formación de archivos convocadas por la Diputación Provincial de Palencia

Destinadas a la catalogación y ordenación del Archivo Municipal de Paredes de Nava. Las becas tendrán una duración de seis meses y están dirigidas a licenciados en Historia, valorándose para la elección: situación de paro, conocimiento de bases de datos, realización de cursos de archivística y experiencia en archivos de la Administración. La dotación económica de las mismas será de 750.000 pesetas.

El plazo de presentación de instancias finaliza transcurridos 15 días después de la publicación del anuncio en el Boletín (B.O.P. 06-10-1993) y se remitirán acompañadas de curriculum vitae y la acreditación de los méritos alegados. Los participantes que cumplan los requisitos deberán realizar una prueba de catalogación y transcripción de documentación municipal.

CASTILLA Y LEON

Consejería de Presidencia y Administración Territorial.
Cuerpo: Cuerpo Facultativo Superior (Pedadogos)
Titulación: Licenciado en Filosofía y Ciencias de la Educación
Número de plazas: 7
Libres: 4
Promoción interna: 3
Plazo de presentación de instancias: 28-10-1993
Boletín de la convocatoria: Diario Oficial de Castilla y León
Convocatoria: 08-10-1993

GENERALIDAD VALENCIANA

Servicio Valenciano de Salud
Cuerpo: Jefe de Servicio de los servicios jerarquizados
Titulación: Licenciado en Medicina. Especialidad Anestesia-reanimación. Cirugía general y del aparato digestivo. Ginecología-obstetricia. Medicina nuclear. Pediatría. Traumatología y cirugía ortopédica
Número de plazas: 21
Libres: 21
Plazo de presentación de instancias: 03-11-1993
Boletín de la convocatoria: Diario Oficial de la Generalidad Valenciana
Convocatoria: 27-09-1993

NAVARRA

Cuerpo: Cuerpo Policía Foral de Navarra
Titulación: Graduado Escolar, FP I grado, permiso de conducir A-2 y B-2, altura mínima 1,70 m. varones y 1,65 mujeres.
Número de plazas: 50
Libres: 50
Plazo de presentación de instancias: 29-10-1993
Boletín de la convocatoria: Boletín Oficial de Navarra
Convocatoria: 29-09-1993

MINISTERIO DE AGRICULTURA Y PESCA

Cuerpo: Conserje-ordenanza
Titulación: Sin especificar
Número de plazas: 13
Libres: 13
Plazo de presentación de instancias: 25-10-1993
Convocatoria C.I.A.: 05-10-1993

CONCURSOS

Concurso de pintura

Podrán participar todos los artistas, que lo deseen. La técnica será libre y el tamaño mínimo de 65 x 54 cms.

Plazo de admisión: hasta el 30 de octubre.

Lugar de entrega: en el Círculo de Recreo, Boulevard Demetrio Herreros, 7. 39300 Torrelavega (Cantabria).

Cada participante podrá presentar hasta tres obras.

Congreso de la Juventud de Castilla y León

Se celebrará los días 3, 4, 5 y 6 de noviembre de 1993. Tendrá lugar en León y está organizado por la Dirección General de Deportes y Juventud de la Consejería de Cultura y Turismo de la Junta de Castilla y León.

El Congreso comprende:

– 4 sesiones plenarias con conferencias-coloquio a las que deberán asistir todos los congresistas sobre los siguientes temas:
– La ética y los jóvenes.
– Paz, medio ambiente y jóvenes.
– Culturas y subculturas juveniles.
– El paro juvenil.

– Ponencias-debate (se elegirá una por congresista):
1.–Educación y formación.
2.–Empleo.
3.–Ocio y tiempo libre.
4.–Vivienda y consumo.
5.–Salud.
6.–Medio Ambiente.
7.–Servicio militar y objeción de conciencia.
8.–Asociacionismo, participación e información.
9.–Marginación e integración.
10.–Juventud rural.
11.–Cooperación y proyección internacional.

– Comunicaciones.

El coste de la matrícula es de 6.000 pesetas para profesionales y 2.000 para jóvenes hasta 30 años.

El número de plazas es de 400 para jóvenes pertenecientes a Asociaciones Juveniles y 100 plazas más destinadas a jóvenes no asociados, profesionales, expertos e interesados.

En caso de estar interesado, es preciso enviar el Boletín de Preinscripción que se puede recoger en el Centro de Información Juvenil y enviarlo a: Oficina de Información del Congreso de la Juventud de Castilla y León. Servicio Territorial de Cultura y Turismo. C/. Sierra Pambley, 4. 24003 León. Tels.: (987) 249191 – 236500, ext. 38.

M.C.D.2022

RECUERDOS VIEJOS

* Los "bicicletistas" van a Carrión

* La gripe se lleva a Don Teófilo Barcenilla, consiliario de la Unión de Sindicatos

* Hallazgos arqueológicos en el monte Bernorio

* Próximas jornadas mineras en Guardo

HACE 100 AÑOS (22 de octubre de 1893)

Gozaba el personal de un delicioso otoño, así que fueron muchos los aficionados que acudieron a "los toretes". Como en la presidencia del festejo se encontraba algún militar con mando en plaza y la nación vivía la incertidumbre de la situación en Melilla, el revistero taurino, amén de escribirla en verso, según la costumbre, llevó la información por los caminos de los símiles y comparanzas guerreros; así que los novillos eran moros belicosos, los novilleros soldaditos españoles y todo poco más o menos así. No se acaba de saber si la novillada estuvo bien o mal, pues al comentarista se le va la mano en los circunloquios, pero, sí, parece que el personal se divirtió y que la entrada resultó buena...

***

Los "bicicletistas" locales prefirieron aprovechar el buen tiempo yendo a golpe de pedal hasta Carrión de los Condes, en lugar de acudir a los toros. Viaje de excursión, con algo de competición también, ya que al dar cuenta se informaba de que el primero en llegar fue Pepe Coterilla, que lo hizo en 37 minutos. Como los corredores entraron en "la pintoresca villa" con los trajes de sport, llamaron mucho la atención. Fueron muy bien recibidos y agasajados, emprendiendo luego el regreso a casa, satisfechos de haber divulgado por la provincia el incipiente deporte de los velocípedos.

***

Un anuncio en primera plana : Que la Sra. Viuda de Seneque había salido en viaje a Madrid con el fin de adquirir las últimas novedades en sombreros de señora para la próxima estación.

HACE 75 AÑOS (22 de octubre de 1918)

El parte diario de los fallecimientos trajo la noticia de la muerte de un sacerdote muy popular y querido, Don Teófilo Barcelilla Franco, catedrático en el Seminario y, sobre todo, consiliario de la Unión de Sindicatos Católicos Independientes. Había muerto víctima de la cruel epidemia "de moda", como todavía se seguía escribiendo. Otro sacerdote le había precedido, Don Perfecto Sánchez, arciprste de la Catedral y secretario de cámara del Obispado. La dolencia no perdonaba a nadie.

El alcalde Gandarillas llamó a su despacho a los lecheros; les expuso la gravedad de la situación, proponiéndoles que cedieran gratuitamente al Ayuntamiento el 10 por 100 de la producción lechera diaria, con el fin de destinarla a las familias indigentes, que en tan graves momentos de enfermedad carecían de alimento tan imprescindible. No se añadía a la información la respuesta de los lecheros. Quizá la aplazarían, pensándoselo.

***

En la Policía Municipal se constituyó un servicio especial de vigilancia para recorrer los barrios y visitar corrales y cuadras y cuantos sitios en los que pudieran existir conejeras. Es que se apuntaba que la situación epidémica podría estar propiciada por los conejos. Hicieron los vigilantes la primera ronda por la zona del Barrio de la Puebla, incautándose de bastantes conejos, que inmediatamente fueron sacrificados y destruidos.

En relación asimismo con las medidas de prevención y de higiene, aquel día también se llevó a cabo la desinfección del depósito de cadáveres.

HACE 50 AÑOS (22 de octubre de 1943)

Se daba cuenta de que al Museo Arqueológico Provincial habían llegado cinco grandes cajas. Contenían los primeros objetos hallados en las excavaciones que se llevaban a cabo en el monte Bernorio. Muchos de los objetos incluso habían sido ya colocados en las vitrinas, con el fin de proceder a su estudio y clasificación. La impresión era unánime : los hallazgos resultaban importantes y el yacimiento arqueológico ofrecía formidables perspectivas a la vista de lo que ya se estaba consiguiendo.

***

Y poco más daba de sí, informativamente hablando, la jornada. Que el Instituto de Estadística estaba ultimando la recopilación de datos para editar el Anuario de 1942, que, según el delegado, don Emilio Rodríguez, los contendría muy interesantes al par que curiosos.

HACE 25 AÑOS (22 de octubre de 1968)

Las noticias más salientes llegaban de la provincia. La primera, desde Guardo. Se ultimaban los preparativos para celebrar las "Jornadas mineras", organizadas por la Delegación Sindical, y en las que intervendrían no sólo autoridades sindicales nacionales, sino también expertos y técnicos. Se quería efectuar un estudio a fondo de la situación de la minería, su realidad y perspectivas.

La otra información venía de Dueñas, donde le fue impuesta la medalla al Mérito en el Trabajo a Elías Manjón Miguel, quien durante 50 años había trabajado en la fábrica de "Chocolates Trapa", primero con los frailes y luego con la empresa que se hizo cargo del proceso fabril. La medalla le fue impuesta por el abad de la Trapa, dom Buenaventura Ramos.

***

Concluidas las competiciones de atletismo en la Olimpiada de Méjico, llegaba la hora de los balances. Los especialistas se centraban preferentemente en el nuevo estilo para el salto de altura, dado a conocer por el atleta Fosbury, del que el estilo acabó tomando nombre. Había logrado sobrepasar el listón puesto a 2,24 metros y a punto estuvo de lograrlo a 2,29. Todo un descubrimiento.

GUIA MEDICA

Dra. M.ª ISABEL GONZALEZ ROMAN
MEDICINA GENERAL
Consulta diaria de 17 h. - 19 h.
C./ Cirilo Tejerina 4-3.º Teléfono 75 09 51 34002 Palencia
(Sociedades y particulares)

POLICLINICA DENTAL
Dr. J. R. PEREZ VICARIO
SAN BERNARDO 6 – Teléfono 74 25 13 - PALENCIA
URGENCIAS SIN CITA PREVIA

Dr. EDUARDO CRESPO BRUNET
Especialista en CIRUGIA GENERAL Y DIGESTIVA
ENFERMEDADES DEL APARATO DIGESTIVO
Consulta previa petición de hora.
Nueva dirección: Calle Ramírez n.º 2, 1.º. Tfnos. 751283-742010

DR. JOSE MANUEL PEREZ MACIAS
CIRUGIA PLASTICA Y ESTETICA
Teléfonos (983) 27 48 83 - 23 00 47

DR. ALFREDO CIMIANO
MEDICO PSIQUIATRA-PSICOANALISTA
TRATAMIENTO PSIQUICO DE LAS NEUROSIS, DEPRESION, TRASTORNOS PSICOSOMATICOS Y DISFUNCIONES SEXUALES
–Consulta previa petición hora–
C./ Martín Calleja, Nº 14-2º C – Teléfono 75 08 30

ALBERTO RAMOS FERNANDEZ
ESPECIALISTA EN ENFERMEDADES DEL CORAZON POR EL INSTITUTO NACIONAL DE CARDIOLOGIA DE MEJICO
Consulta: 4 tarde previa cita
C/Alfonso VIII (esquina S. Juan de Dios), n.º 2, 1.º B
Teléfono 72 24 72

CLINICA DENTAL
MIGUEL ANGEL GARCIA PEREZ
Plaza Mayor – Pasaje núm. 12, 2º B
Tfno. 75 04 24, de 4'30 a 8'30. PALENCIA
C./ Fuentes Quintana, 4-2º B. Tfno. 88 08 09, de 10 a 2
CARRION DE LOS CONDES

MARIA ANGELES FERNANDEZ APARICIO
MATERNOLOGO DEL ESTADO
GINECOLOGIA Y PLANIFICACION FAMILIAR
HORARIO DE CONSULTA: Previa cita
C/Alfonso VIII (esquina S. Juan de Dios), n.º 2, 1.º B
Teléfono 72 24 72

JESUS PASTOR ANTON
Especialista en APARATO RESPIRATORIO
Consulta: previa petición de hora
C/ Martín Calleja, nº 8A-2º A
Teléfonos 70 10 07 - 74 54 67

F. MARTINEZ FRAILE
CIRUJANO-UROLOGO
Enfermedades de los riñones y vías urinarias. Aparato genital masculino. Próstata. Fimosis. Vasectomías, etc.
Consulta de 13 a 14'30 y tardes previa petición hora.
Teléfono 74 51 80 - 72 58 66 – Valentín Calderón, 17-1º C

DR. FERNANDO MARTIN PEÑA
OTORRINOLARINGOLOGO
Consulta Avda. Manuel Rivera, 19 - 4.º Dcha.
Teléfono: 72 00 40

DR. MANUEL IBAÑEZ JIMENEZ
GINECOLOGIA Y PARTOS
Consulta previa cita
Valentín Calderón, 17—Tfnos. 724347-744066

M.C.D.2022

PAREDES DE NAVA

Exito del I Festival Folklórico de grupos castellano-leoneses

El día 12 de octubre se celebró el I Festival Folklórico de Paredes de Nava.

Fueron seleccionados cuatro grupos de diferentes localidades de las provincias de Castilla y León.

A partir de las 4,30 de la tarde, hicieron el pasacalle desde la Plaza San Francisco, Ayuntamiento, Avda. Berruguete y Argentina, para hacer su actuación en el Pabellón Polideportivo con un lleno absoluto, con la asistencia de la alcaldesa, Monserrat Infante Pescador, y concejales de la Comisión de Cultura.

Dirigió el saludo de bienvenida a todos la presidenta de la Asociación "Grupo de Folklore y Danzas Paredeño".

La presentación corrió a cargo de M.ª José Infante y Luis Jerónimo Hoyos que resaltaron la necesidad de mantener vivo el folklore, por lo que supone mantener vivas nuestras raíces, nuestro modo colectivo de ser y sentir.

Abrió la actuación el grupo de jotas "San Cristóbal" de Boecillo (Valladolid) con la "Jota de Iscar" (Valladolid), "Jota La Galana" (Valladolid), "Bolero de Algodre" (Zamora), "Jota Briqueros" (Segovia), "Paloteo Señor Mío" (Valladolid) y "Espadaña" (Valladolid).

Siguieron el grupo "Camino de Santiago y Aires de Trobajo del Camino" (León) con la "Jota de Riaño", "La Bañeza", "Semicírculo", "El Arado", "Jota Pontedo", "El Mandil"; y entre ambos grupos "Redondilla".

La otra parte del festival estuvo protagonizada por el grupo de danzas con mayor experiencia y soltura en estas lides ante el público, integrado por jóvenes del Grupo Provincial de Danzas de la Diputación de Palencia.

Su primera actuación con danzas para el Camino de Santiago: "Contradanza", "Coplas del Tío Pimenta", "Jota de Terradillos de Templarios"; y danzas de Tierra de Campos: "Redondilla de Villada", "Jotas de Cisneros" y "Polka de los Platillos".

Cerró el marco de nuestras raíces el Grupo de Folklore y Danzas Paredeño con "Rueda de Quintanadiez de la Vega", "Danza de La Pata y El Recuadro", "El Molino" y "El Papudo".

Cada grupo tenía sus propios dulzaineros.

Fueron en conjunto todos ellos dignos exponentes de la riqueza cultural de capital y provincias, con esos bailes y danzas populares que sirvieron en el pasado e incluso, algunas hoy en día.

En las fotos se plasman algunos momentos de sus actuaciones, que han venido a demostrar el interés que existe en las provincias de conservar nuestro folklore y perpetuar las jotas, los bailes puramente de Castilla y León.

Al término de las actuaciones, las autoridades hicieron entrega a los representantes de los grupos, de una pareja de bailarines en cerámica con la inscripción "I Festival Folklórico Paredeño 12 de octubre de 1993", como recuerdo de su paso por nuestra villa. Asimismo el grupo de León obsequió a los demás grupos con un libro cultural leonés.

Danza, música de dulzaina, entusiasmo y aplausos, paliaron de la mejor forma posible el fresco de la tarde.

Los componentes de la "Asociación Grupo de Folklore y Danzas Paredeño" quieren expresar su agradecimiento a cuantos han colaborado para hacer posible este gran festival folklórico: Diputación Provincial, Ayuntamiento de Paredes, colegio comarcal Alonso Berruguete, Manuel Zarzuelo, padres y madres de chicos y chicas componentes del grupo paredeño, que en el anonimato han realizado una estupenda labor. A todos, gracias.

Vicenta Herrezuelo Ortega
(Fotos: Angel y Milagros)

OSORNO

Semana Cultural

Sabas PLAZA
Corresponsal

Aprovechando los actos culturales organizados por Caja España en Palencia y provincia, el Ayuntamiento de Osorno ha organizado una Semana Cultural, con la colaboración de la Asociación de la Tercera Edad, la Asociación Juvenil Tierra de Campos, la parroquia, el colegio nacional comarcal, el Centro de Acción Social CEAS y Caja España.

Los actos tendrán lugar en la Casa de Cultura, según el siguiente

PROGRAMA

Sábado, 23:

A las 20,00 horas, recital de poesía, a cargo de un grupo de ilustres poetas palentinos.

Domingo, 24:

A las 12,00 horas, actuación del coro "Ronda Peña Aguilón" de Aguilar de Campoo (por gentileza de Caja España), en la iglesia parroquial de Nuestra Señora de la Asunción.

A las 19,30 horas, representación teatral, por el grupo "Gente" de Palencia, con la obra "Cinco minutos nada menos".

Lunes, 25:

A las 17,30 horas, cine infantil, con la proyección de la película "Exploradores".

A las 19,00 horas, charla sobre temas de Asuntos Sociales, por la asistenta social Teresa Cuesta Romero.

Martes, 26:

A las 19,00 horas, representación teatral por el grupo "Hogar de la Tercera Edad del INSERSO", de Aguilar de Campoo, con la obra "Una noche de primavera sin sueño", de Enrique Jardiel Poncela.

Miércoles, 27:

A las 19,00 horas, charla informativa sobre las actividades realizadas en las distintas asociaciones locales, por personas representantes de las mismas.

Jueves, 28

A las 19,00 horas, actuación del grupo de danzas "Nuestra Señora de Ronte", de Osorno (señoras y niñas).

A las 20,00 horas, representación teatral por el grupo de la "Asociación Juvenil Tierra de Campos", con la reposición de la obra "El IV Mandamiento", de la Editorial Salesiana, y el sainete "Los ambiciosos", de Carlos Arniches.

Viernes, 29:

A las 19,00 horas, actuación del coro del Hogar de la Tercera Edad del INSERSO de Palencia.

Sábado, 30:

A las 20,00 horas, concierto del tenor palentino José María Atienza, acompañado por la Rondalla de Torquemada.

Domingo, 31:

A las 20,00 horas, representación teatral por el grupo "El Cigarral" de Villamuriel de Cerrato, con la obra "Sólo una noche" (por gentileza de Caja España).

M.C.D.2022

Notas de Archivo

Pedro de Carrión, piadoso testamentario en el Amusco del siglo XVI

Santiago FRANCIA LORENZO

El 4 de septiembre de 1566, moría en **Amusco** Pedro de Carrión. Ese mismo día Pedro Gómez Sánchez, su cuñado, pedía al alcalde la apertura del testamento y un traslado notarial para conocer cuáles habían sido sus últimas voluntades. El testamento había sido entregado al escribano de la villa Gregorio Alvarez, el 30 de agosto del mismo año. Dejaba dispuesto que lo enterraran en la iglesia de Nuestra Señora de las Fuentes en la sepultura de su madre Catalina Muleta y cerca de la de su padre Francisco de Carrión.

Casado con **María Asenjo,** parece que no tuvieron hijos. Al menos no sobrevivieron. No se deduce de su testamento cuál fuera la ocupación de Pedro de Carrión; pero habría que descartar la de labrador pues las pocas viñas que posee eran de su mujer que las había recibido en herencia de sus padres Toribio Asenjo e Isabel de Santana. Es posible que tuviera algún taller de paños, industria todavía floreciente en Amusco a mediados del siglo XVI. En cualquier caso su hacienda no nos permite situarle entre los ciudadanos ricos de esta histórica villa terracampina.

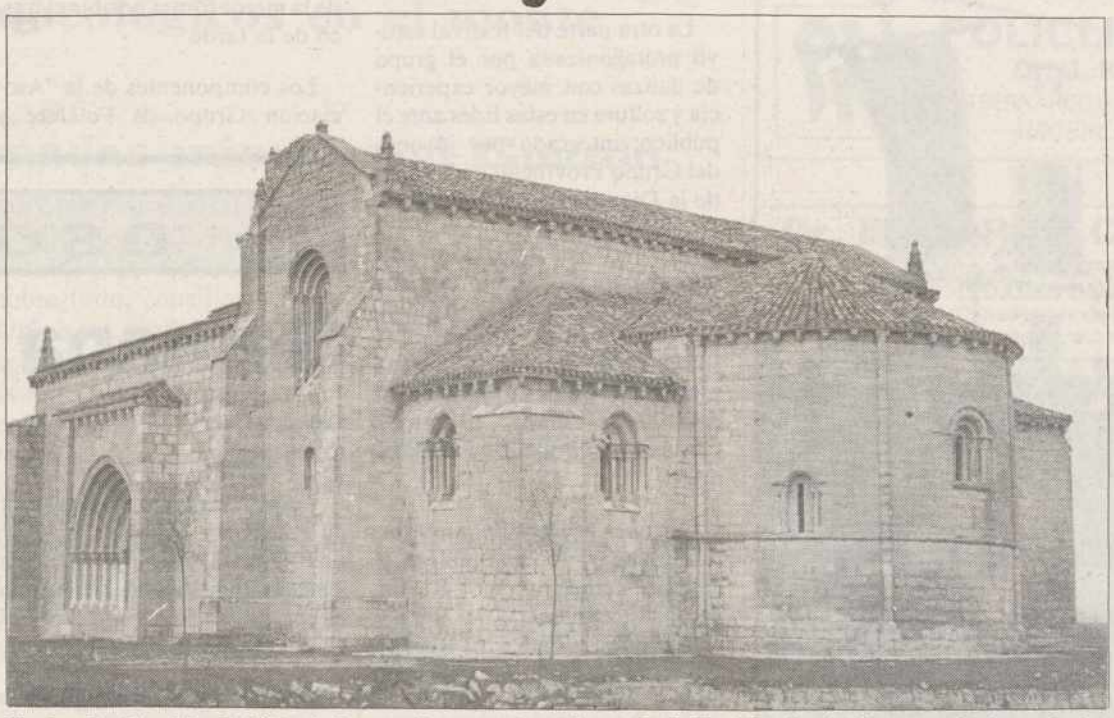

Pedro de Carrión dejó testado que fuese enterrado en la bella iglesia de Nuestra Señora de las Fuentes, de Amusco. A este templo dejó vinculadas varias memorias de misa

Lo que sí resulta cierto es que **tenía más acreedores** que deudores. Al momento de testar debe al cura Alonso del Canto veinte reales; a su hermana Francisca de Carrión lo que constaba en una escritura de obligación; a Pedro de Santana dos cargas de trigo y treinta y dos reales de un tocino; a Pedro de Astudillo sesenta y cuatro reales y dos cargas de trigo; a Pedro de Bustamante lo que él dijere mostrando las escrituras de obligación que le había firmado.

Parece que tenía para pagar a acreedores, para pagarse un entierro digno, para hacer algunas limosnas, para fundar algunas memorias y para no dejar desamparada a su esposa María. En sus honras y a lo largo del año, ella, vestida con un manto de luto nuevo, llevaría cada día el añal: tres cargas de trigo en pan cocido repartido en los 365 días del año. Las misas de San Amador, de las cinco llagas de Cristo, las nueve de la Pura y Limpia Concepción, las tres de la Trinidad y otras por sus padres, su hermana Casilda, su suegro Toribio Asenjo, deberían celebrarse en el altar de San Sebastián de la iglesia de Nuestra Señora de las Fuentes, junto al cual parece que estaba la sepultura de sus padres.

Pero no andaba sobrado de dinero. Un saco de trigo y tres cántaras de vino para los franciscanos de Calahorra y un par de libras de cera para las cofradías a que pertenecía: la Cruz y el Dulce Nombre de Jesús. Su hacienda no daba para más. La dote de su esposa quedaría íntegra para ella, más diez mil maravedís de su peculio.

La casa en que vivía, en la calle del Postigo, la dejaría vinculada para la celebración perpetua de una **memoria de tres misas cantadas** al año en el altar de San Sebastián, en los días de San Andrés, Pascua de Flores y Aniversario de su fallecimiento. Tras la muerte de su esposa, dicha casa con su lagar, bodega y cubas pasarían a su hermana María de Carrión, y después a su sobrino Alonso Albo, hijo de su hermana María, que estaba casada y vivía en Ribas.

No habían pasado dos generaciones, cuando las casas de Pedro de Carrión eran ya fuente de litigios. El bachiller Juan de Villanueva, beneficiado de Amusco, ocupa el inmueble acusando a Alonso Albo, vecino de Ribas, de haber falsificado el testamento del referido Pedro. Un proceso librado ante el provisor en el año 1642 y en el que el testamento de otro Pedro de Carrión, coetáneo del que nos ocupamos, fue el causante del litigio.

NORTE PALENTINO

Monumentos a las Animas

Faustino VARONA

Si en todo el mundo el recuerdo a los difuntos es grande, aquí, donde se unen palentinos y cántabros, en Valderredible, no es menos.

Esta es una herencia de romanos, visigodos, caminantes de Santiago, y muchas culturas. Aparte sepulturas, estelas, iglesias, sólo nos vamos a fijar en esas casitas pequeñísimas dedicadas expresamente a las ánimas, llamados también santucos, cruceros, humilladeros, etc.

Se trata de las benditas ánimas. Y según por donde se mire, lleva el sello del más allá, de una devoción, ya de temor, o de súplica y no faltan los agradecimientos.

Por aquí por el valle tenemos unos 20 humilladeros.

Todos están erigidos próximos al s. XVIII, o sea que tienen una vida cercana a los 200 años.

La situación es estratégica. En las salidas de los pueblos, en las encrucijadas de caminos, en lugares muy visibles o transitados. Sólo se da uno –el de La Puente del Valle– que ha sido trasladado al hacer el nuevo puente.

Su estilo es sencillo. De planta cuadrada, alguno rectangular, con arco de medio punto, bóveda de cañón, tejado a dos aguas bien con tejas o con lanchas y unas rejas de hierro. Apenas tiene molduras y la piedra empleada está labrada para sillería.

El hecho de ser tan reducido, no llega a los dos metros en cada lado, es para sólo proteger la Santa Cruz que figura en todos. Sólo hay uno, el de Soto Rucandio, que tiene un lugar dedicado al abrigo y descanso del viandante.

Sólo algunos de ellos nos dicen su procedencia. El de Olleros lo mandaron hacer Eusebio Izquierdo Muñoz y su esposa Petra Arenas Bárcena al verse libres de muchas desgracias en animales y ruidos terribles en su morada. El de Soto es devoción de Isidoro Pérez y su mujer María Gutiérrez, año 1784. El de Arantiones es de parte de Antolín Allende el año 1843. El de Báscones de Ebro por quien lo ordenó hacer: Dámaso López en 1836.

Como hemos dicho, el fin primario es proteger una Cruz. Casi todas tienen el mismo estilo, y algunas idéntico artista. A veces al lado de ella hay flores artificiales, cuadros, adornos. Alguna, como la Villanueva, tiene un jardín floreado todo el año, el mejor cuidado.

Dicha cruz está dividida en cuarteles con variados motivos. Los dos principales son la Pasión de Jesús y las ánimas en llamas. De la Pasión se ven escenas de azotes, la Cruz a cuestas, los más variados instrumentos: clavos, tenazas, martillo, esponja, lanza, escalera, hasta gallos. Es digno de ver los grabados que tiene la Cruz del Humilladero de Báscones de Ebro.

En todos observas cómo las oraciones de algún alma piadosa, S. Francisco, S. Antonio, Santo Domingo, etc. con un hábito o cordón, o rosario, sacan las almas de las llamas. También a veces se ve a la Virgen con su escapulario del Carmen salvando dichas ánimas del purgatorio.

La gente devota suele echar sus limosnas que un santero o encargado suele recoger. Es para la conservación de la capilla y ordenar alguna misa en su beneficio.

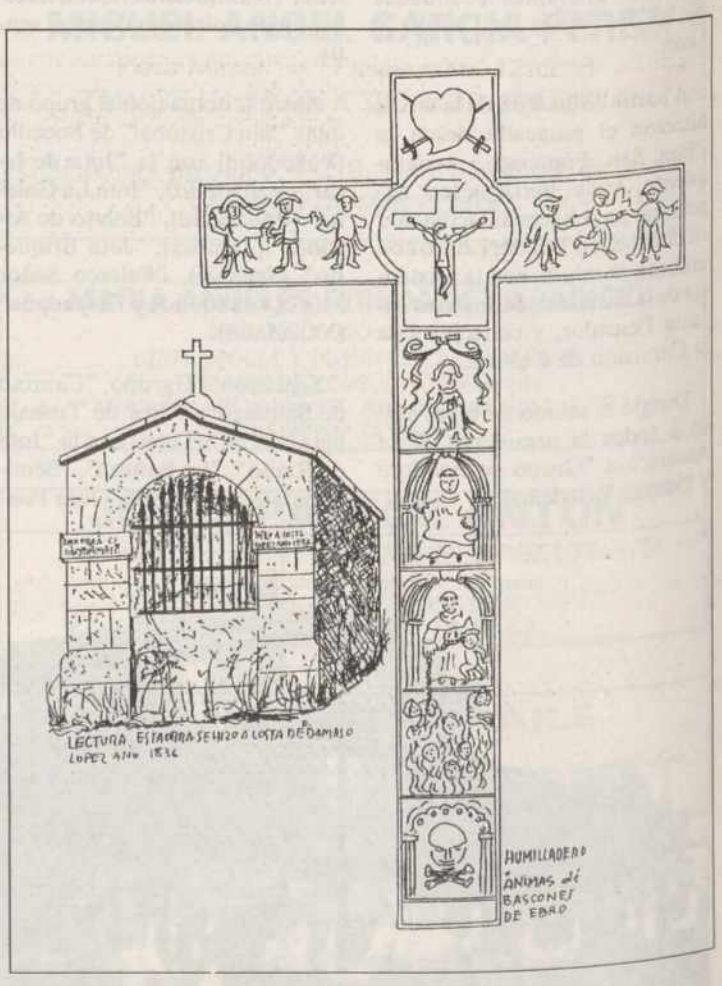

Contaré dos anécdotas. En la pasada contienda del 1936 que los llamados rojos destrozaron todo, estos monumentos se libraron de la profanación.

La devoción a las ánimas en un hecho impepinable. Son muchos, muchísimos los que dicen sentir su protección desde el más allá. Una persona de Sobrepenilla, residente en Palencia, ofreció 1.000 pesetas a las ánimas si sacaba el carnet de conducir. Ofreció 1.000 pesetas, pero sólo dio 500 pesetas por lo que sólo sacó el teórico examen. Se dio cuenta y dio las otras 500 pesetas. El examen salió completo.

M.C.D.2022

Congreso Regional de Medio Ambiente

Quijano ratifica que el PSOE pedirá explicaciones ante las Cortes sobre los errores en la organización del congreso

Lucas pide una "Administración única autonómica" que controle los recursos hídricos de la región

Burgos (Ical).–El presidente de la Junta, Juan José Lucas, pidió ayer la recepción de nuevas competencias que faculten una "Administración común autonómica del medio natural y de los recursos hidrícos de Castilla y León" durante la clausura del III Congreso Regional de Medio Ambiente que se ha celebrado durante tres días en Burgos.

Lucas demandó también una mayor participación de las comunidades autónomas y los ayuntamientos, así como el pago de "compensaciones adecuadas" para las regiones para "atenuar las fricciones que surgen cuando se pretende que unas determinadas comunidades cedan parte de sus recursos híbricos sin que estén previamente cubiertas sus necesidades básicas".

El presidente de la Junta clausuró este III Congreso Regional que debatió de forma monográfica la situación del agua en Castilla y León. Lucas, que admitió a la entrada de la sala en la que se celebró el congreso la existencia de "fallos normales" en su desarrollo, insistió en que "el agua ya es un problema a finales del siglo XX y será la gran cuestión en el XXI".

Para el titular del Ejecutivo autónomo "los principales esfuerzos deberán centrarse en favorecer el ahorro" y pidió el "desarrollo de una nueva cultura del pacto en el Estado de las Autonomías". Asimismo, destacó que su Gobierno "asumirá las conclusiones de este congreso con un grado de compromiso mayor que los anteriores".

Juan José Lucas clausuró el Congreso Regional de Medio Ambiente.- (Foto EFE/Fede)

Entre estas conclusiones se pide que las inversiones ambientales alcancen un 30 por ciento del total de las infraestructuras públicas y se exige a la Junta el cumplimiento de los plazos de la CE para la ejecución de los planes de gestión de los residuos ganaderos, así como una "planificación integrada del territorio".

DESORGANIZACION

La clausura estuvo marcada, al igual que el resto del congreso, por las ausencias de conferenciantes, la desorganización y las prisas. La mesa redonda que debía clausurar todos los actos fue suspendida sin ningún tipo de explicación y ante la perplejidad de los congresistas presentes en el auditorio de la Caja de Ahorros Círculo Católico en Burgos. Previamente, el catedrático de Derecho Penal de la Universidad Complutense de Madrid, Luis Rodríguez Ramos excusó su presencia por problemas familiares.

El propio Lucas admitió la existencia de "fallos normales". Las fuertes críticas de grupos ecologistas y de la oposición en las Cortes de Castilla y León llevaron hasta la sala al propio portavoz del PSOE en el Parlamento autónomo, Jesús Quijano, que ratificó que su grupo pedirá explicaciones a la Junta ante la Cámara autonómica. "Trataremos de averiguar todas las circunstancias empezando por la adjudicación y los criterios" señaló Quijano. "Actos como este –continuó– crean una mala imagen para la comunidad. Además nos preocupa la pobreza y falta de ideas que se han expuesto ya que sólo ha habido vaguedades".

El consejero de Medio Ambiente de la Junta, Francisco Jambrina, recogió el "guante" lanzado por la oposición y se comprometió a "dar cuantas explicaciones sean necesarias". Jambrina aseguró que "ha sido el congreso con más participación y más seguido y divulgado de los que se han celebrado".

Aunque en las tres jornadas apenas se escuchó la opinión de grupos ecologistas y de expertos medioambientales y las referencias a los problemas del agua en Castilla y León fueron escasos, el consejero aseguró que "la Junta mantendrá tanto la celebración como la forma de adjudicación de este congreso en ediciones sucesivas". La organización del Congreso, al que optaron cuatro empresas, ha costado 16 millones de pesetas.

CONCLUSIONES

A pesar de la inexistencia de comité científico alguno ni coordinador de las diferentes mesas redondas, los organizadores del congreso presentaron un escrito de conclusiones que será trasladado a la Junta. En ellas se recogieron aspectos que ni siquiera fueron debatidos por los congresistas. Entre las simples declaraciones de intenciones, destacaron conclusiones realmente ambiciosas: es necesario que la Junta asuma las competencias del agua sobre la totalidad del Duero; el sistema de trasvase propuesto por el anteproyecto del Plan Hidrológico Nacional es inadecuado desde el punto social, económico y medioambiental; las inversiones medioambientales han de llegar a un porcentaje que represente al menos el 30 por ciento de la inversión total.

Juan José Lucas: *"¡Es la leche. Hay gente que no sabe hacer las cosas!"*

Burgos (Ical).–Lucas dialogaba amigablemente con el alcalde de Burgos, Valentín Niño, en la mesa presidencial antes de leer su discurso de clausura sin darse cuenta de que los micros permanecían abiertos. El comentario pudo ser escuchado por una parte de los presentes aunque quedó la duda si se refería a los actos que iba a clausurar.

Fue la guinda a un congreso que algunos llamaron de las "deserciones". A menos ocho de los ponentes invitados no asistieron a los debates. En la mayoría de los casos no hubo justificación de las ausencias y se buscó a funcionarios de la Junta para salir del paso.

De los algo más de 200 congresistas inscritos, el 70 por ciento eran funcionarios de la propia Administración autónoma y se echó en falta la presencia de expertos universitarios, grupos ecologista y organizaciones sociales.

A pesar de los 16 millones de pesetas que ha pagado la Junta por la organización del congreso, algunos medios de comunicación tuvieron que pagar la realización de copias de las ponencias ante la falta de material suficiente.

Ante la hilaridad general alguno de los congresistas llamó la atención sobre la lectura de un escrito de conclusiones entre las que había algunas que "no podemos debatir porque nadie ha desarrollado durante el congreso".

Tanto el presidente como el consejero de Medio Ambiente tenían conocimiento del "desaguisado" antes de llegar a Burgos y capearon el temporal de preguntas como pudieron. Sin embargo, Jambrina fue más lejos y garantizó el mantenimiento de este tipo de congresos el próximo año.

M.C.D.2022

Consejo de Gobierno

La Junta concede 1.500 millones de ayudas a las PYMES para la obtención de créditos

Valladolid (Ical).-El Consejo de Gobierno de la Junta aprobó ayer dos decretos por los que las pequeñas y medianas empresas industriales de la región se beneficiarán de una ayuda que asciende a 1.555 millones de pesetas. Esta cantidad está destinada a la obtención de préstamos a largo plazo y a la financiación de operaciones de descuento comercial avaladas por Sociedades de Garantía Recíproca.

Estas ayudas, subvenciones del tipo de interés de los préstamos contraídos con entidades colaboradoras, responden a las medidas incluidas en el Acuerdo para el Desarrollo Industrial de Castilla y León.

Las empresas deberán facturar menos de 1.500 millones de pesetas anuales con una plantilla inferior a 150 empleados para poder acceder a este tipo de ayudas. Asimismo, deben tener su domicilio social en Castilla y León donde se realiza la mayor parte de sus operaciones.

MEDIO AMBIENTE

Por otra parte, el Consejo de Gobierno ha dado el visto bueno a la inversión de 175 millones de pesetas para la realización de tres obras relacionadas con el medio ambiente.

La obra más costosa, el colector de la margen izquierda de Aranda de Duero, Burgos, está valorada en 140 millones de pesetas de las que la Junta aporta el 70 por ciento, 97 millones de pesetas.

Por otra parte, los consejeros han decidido conceder un aval de 10 millones de pesetas a la empresa Conservera Castellana, empresa constituida en 1898 en la localidad vallisoletana de Iscar para la comercialización de productos agroalimentarios y que en la actualidad presenta un elevado endeudamiento a corto plazo y baja productividad. Asimismo aprobó el estudio de viabilidad técnica de la presa y zona regable de Cozuelos de Ojeda, Palencia.

CONDUCTAS SUICIDAS

Por otra parte, el Consejo de Gobierno aprobó el Plan Sectorial de Prevención y Atención de Conductas Suicidas para Castilla y León cuyo objetivo es conseguir una disminución de riesgo de conductas suicidas.

Las actuaciones de la Consejería de Sanidad y Bienestar Social se centrarán en la prevención de conductas suicidas, mediante el control de los grupos de riesgo; en la formación de médicos y profesionales y en la atención especializada.

En materia de Salud, el Consejo ha aprobado la aportación de 55 millones de pesetas para la gestión de servicios sanitarios y desarrollo de actividades en el Area de Salud a través del Consorcio Hospitalario de esta provincia, del que forma parte la Junta y la Diputación Provincial.

GASTOS DE DIETAS

Por otra parte, el Consejo de Gobierno ha aprobado la nueva regulación de las dietas -indemnizaciones por razones de servicio- para el personal de la Administración regional. El nuevo sistema incluye a todo el personal, cualquiera que sea la naturaleza jurídica de su empleo, a excepción del personal laboral al que se aplicará el previsto en el convenio.

Los funcionarios recibirán dietas en comisiones de servicios, desplazamientos dentro del término municipal, traslado de residencia, participación de órganos colegiados, tribunales de selección, calificación y concursos para puestos de trabajo, colaboración con carácter no permanente ni habitual en las actividades organizadas por la Administración para la formación del personal.

El Consejo de Gobierno incluye como novedad una dieta de 20.000 pesetas por gastos no justificables en los viajes fuera de España.

Asimismo se detalla que los secretarios generales, directores generales, delegados territoriales y otros funcionarios incluidos en el grupo 1 recibirán en virtud de esta normativa 14.400 pesetas por alojamiento; 8.300 por manutención y 22.700 por dieta entera. Los funcionarios del Grupo A y B, denominado grupo 2, serán indemnizados con 7.500 pesetas por alojamiento; 5.500 pesetas por la comida y 13.000 pesetas por la dieta entera.

En el tercer grupo, funcionarios que se encuentran en el Grupo C, D y E recibirán 5.300 pesetas por alojamiento; 4.100 por manutención y 9.400 pesetas en concepto de dieta entera.

Por la asistencia y participación a los tribunales de una oposición el presidente y secretario recibirán 7.636 pesetas, en primera categoría y 6.619 en la segunda categoría. Los vocales 7.127 y 6.109 respectivamente.

La muralla de Salamanca

El PSOE dice que Fomento inició su restauración sin cumplir los acuerdos con el Ayuntamiento

Valladolid (Ical).-El consejero de Fomento, Jesús Merino, ha informado ante la Comisión de Educación, Cultura y Turismo de las Cortes de Castilla y León sobre la restauración de las murallas de Salamanca a petición de la procuradora socialista Carmen García Rosado quien ha criticado a Fomento de haber iniciado las obras sin el cumplimiento de las condiciones acordadas con el Ayuntamiento.

Según el titular de Fomento, la Consejería contrató las obras de las dos primeras fases, por un importe total de 63,7 millones de pesetas, a la empresa Ercosa el pasado 25 de enero, "cuyos proyectos fueron autorizados por el Ayuntamiento de Salamanca y por la Comisión Territorial de Patrimonio Cultural de la Provincia en noviembre de 1992", declaró Merino.

Sin embargo, la procuradora socialista Carmen García Rosado asegura que en ningún caso el Ayuntamiento, concretamente la Comisión Técnica Artística, permitiría que se picase la muralla, "se alisara y forrase de granito como ha ocurrido con la fase B del proyecto. En vez de restaurarla la han destrozado".

Según denunciaba Rosado, la Comisión aceptó el avance de las obras para no perder el presupuesto destinado desde la Junta "pero a condición de que la Consejería presentase la documentación gráfica, un proyecto escrito de las obras con un detallado de cada uno de los materiales a utilizar, informes que no ha presentado iniciando las obras sin ningún criterio".

Asimismo, Carmen García Rosado declaró después de la comparecencia de Merino que ella también había solicitado la presencia del consejero de Cultura, Emilio Zapatero, ante la Comisión de Cultura quien no se presentó. Esta ausencia fue interpretada por la procuradora como una forma de evitar un encuentro entre ambas consejerías que discrepan en sus métodos.

"Cultura es mucho más sensible a esto y gracias a su celo hemos conseguido que se paralizasen las obras de la fase A y se realizasen correctamente", explicó la representante del PSOE quien pidió que a partir de ahora "no se dé ni un solo paso en esta restauración sin que pase por Cultura y por el Ayuntamiento".

La restauración de la muralla de Salamanca se llevará a cabo en siete fases cuyo objetivo global es la sustitución de la sillería y mampostería deteriorada en el muro de fortificación de la muralla; actuaciones sobre el muro de hormigón armado con contrafuertes reforzándolo con un segundo muro bajo con terraplenado y la ornamentación de jardinería.

Según informó Merino, de las dos fases ya iniciadas, A y B, quedan pendientes en la primera el ajardinamiento, el murete de la parte baja junto a la acera y la iluminación, a la que se le ha certificado 17 millones de pesetas. En la segunda fase falta aún la iluminación a la que se ha certificado 23 millones de pesetas. "Ambas fases concluirán el próximo 16 de noviembre", informó.

Asimismo, Jesús Merino indicó que la Consejería de Fomento tenía prevista la continuación de estas obras o al menos la contratación de nuevas fases durante el año presente "sin embargo, las limitaciones presupuestarias nos obligarán a trasladar estas nuevas fases de ejecución al próximo ejercicio presupuestario", finalizó el consejero.

Juan José Lucas

Lucas denuncia el "acoso especial" parlamentario a que se ve sometida la Junta

Burgos (Ical).-El presidente de la Junta, Juan José Lucas, criticó en Burgos el "acoso especial desde el punto de vista parlamentario" al que se ve sometido su Gobierno. El máximo responsable del Ejecutivo acusó al PSOE de bloquear la labor del consejero de Presidencia con las más de 10.000 preguntas orales presentadas ante las Cortes y aseguró que "la sociedad de Castilla y León tiene que pedir cuentas por esta actuación parlamentaria".

Lucas hizo estas consideraciones durante los actos de clausura del Congreso Regional de Medio Ambiente, cuyo desarrollo ha recibido fuertes críticas de la oposición socialista por los constantes incumplimientos del programa previsto. El presidente de la Junta exigió a la oposición que "sus acusaciones legítimas estuvieran seguidas de un mensaje positivo". "Es llevar la contraria de una manera permanente -finalizó Lucas-, aunque ya estamos acostumbrados".

M.C.D.2022

Discretos consumos eléctricos en Castilla y León

El escaso desarrollo industrial de la región queda patente en su bajo consumo de energía eléctrica

El kilowatio no figura en la bandera de Castilla y León

Ignacio MIRANDA (ICAL)

Los contadores de Castilla y León registraron en 1992 tan sólo el 5,58 por ciento de la energía eléctrica facturada en España, lo que equivale a 7.584 gigawatios hora, según datos estimativos facilitados por Unidad Eléctrica (UNESA). El bajo consumo, circunstancia debida a la escasez cuantitativa y cualitativa de industria, contrasta con la importante capacidad productora de energía eléctrica de la región.

Nuestra Comunidad Autónoma se consolida como una de las principales suministradoras de electricidad del país, dado el potencial de centrales hidroeléctricas y térmicas –así como la nuclear de Garoña– ubicado en varios puntos de la región.

El consumo de electricidad para usos industriales en la región ascendió a casi 3.750.000 megawatios hora durante 1992, cifra que representa el 52 por ciento de la energía facturada en nuestro territorio. Dicho porcentaje es cuatro puntos superior en el conjunto de la nación, significando en términos globales algo más de 73.607.000 megawatios hora.

No obstante, hay algunas actividades industriales en Castilla y León cuya demanda posee mayor importancia que en la media estatal. Dentro de este grupo se encuentran los combustibles nucleares y otras energías, los transformados de caucho, la extracción de carbones, la fabricación de automóviles y la alimentación.

El primero de ellos, con una trascendencia inapreciable en el país, ostenta el primer puesto, con más del 91 por ciento del consumo eléctrico en dicho subsector, motivado por el funcionamiento de la planta de elementos combustibles que, gestionaba por UNESA, radica en el municipio salmantino de Juzbado.

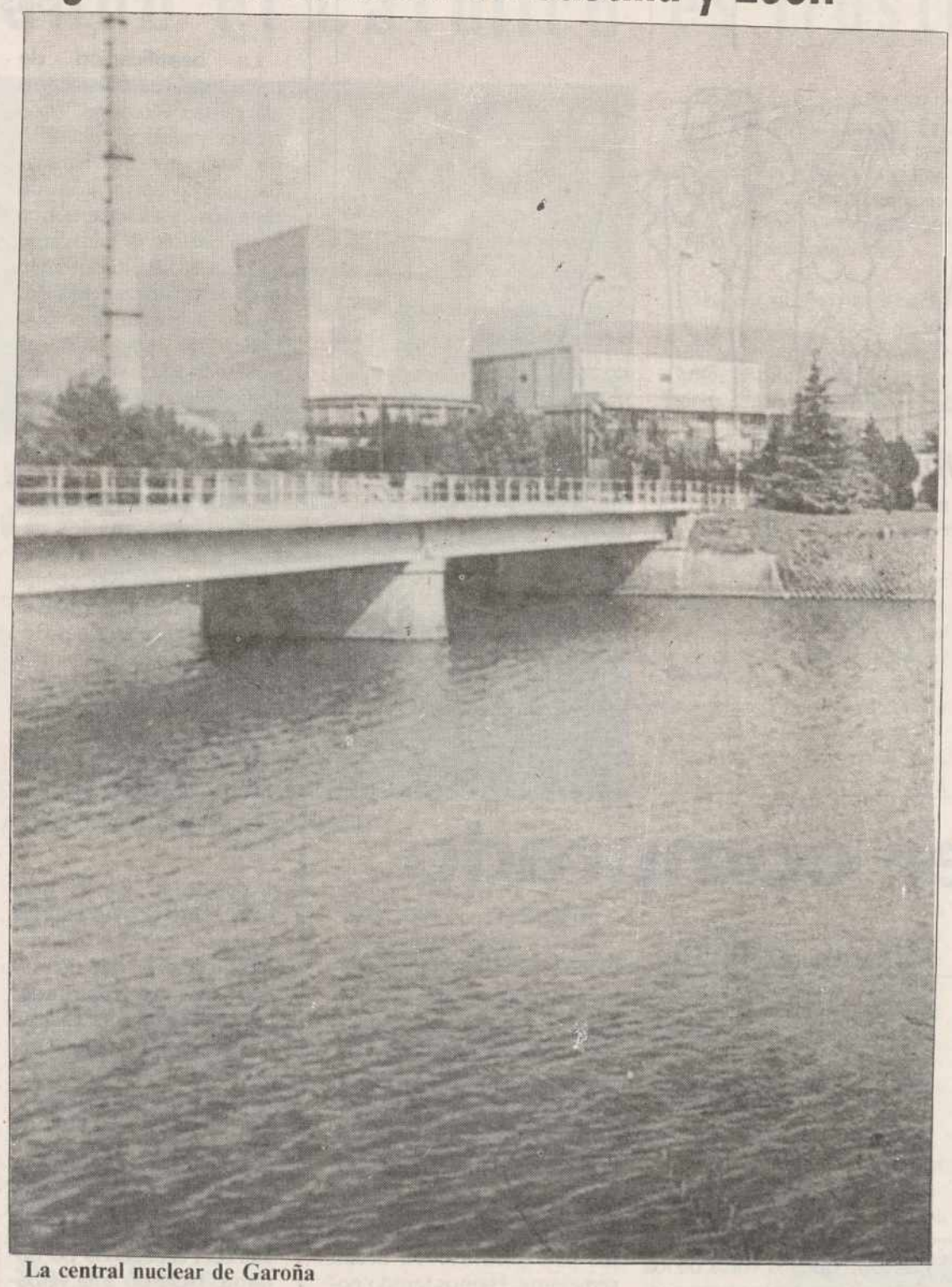

La central nuclear de Garoña

CAUCHO, CARBON Y AUTOMOVILES

En lo referente a derivados de caucho –con un consumo eléctrico próximo a la cuarta parte del total nacional– desempeñan un decisivo papel las empresas dedicadas a la producción de neumáticos y similares en Valladolid y Burgos, es decir Michelín y Brigdestone-Firestone.

La demanda de las numerosas explotaciones mineras del norte de León y Palencia supone algo más del 21 por ciento facturado en España, en tanto que las factorías de fabricación de vehículos radicadas en Valladolid y Palencia suman casi el 15 por ciento del fluido eléctrico empleado por el sector automoción dentro de nuestras fronteras.

Las industrias alimentarias –cada vez más notables en el flujo económico regional– reflejan su pujanza en el mismo dato que las anteriores, si bien en este caso el porcentaje se eleva a 10,8 puntos respecto al total del Estado.

En el capítulo opuesto se incluye un conjunto de actividades con una demanda eléctrica inferior al 2,5 por ciento nacional. Petroquímica, extracción de petróleo y gas, metalurgia no férrea, artes gráficas, así como fábricas de cuero y calzado conforman el citado grupo.

COMERCIO "SIN LUZ"

Las acusadas diferencias territoriales de España respecto a los hábitos productivos se manifiestan igualmente a la hora de analizar la demanda de enrgía eléctrica en el subsector Comercio. En este cuadro, la región castellanoleonesa también se sitúa muy por debajo de la media nacional donde 12,6 de cada 100 megawatios consumidos se destinan a fines relacionados con las transacciones de mercancías y servicios, cifra que baja hasta el 6,6 por ciento en Castilla y León.

A pesar de la disminución, el número de establecimientos vinculados con la mencionada actividad que recibe energía eléctrica se acerca a los 90.000 en el total de las nueve provincias.

Sin embargo, nuestro consumo de corriente eléctrica para fines agrícolas –4,02 por ciento del total– supera ampliamente la media nacional.

La puesta en marcha de sistemas de regadío y la mecanización del ordeño son algunas de las causas que explican el cuantioso gasto de corriente en el medio rural, que ya en 1900 contaba con más de 14.300 abonados para usos no domésticos.

Además, la diseminación de los núcleos de población en el campo determina que 2,19 de cada 100 megawatios facturados en la región acaban en farolas de alumbrado público, porcentaje superior al del resto del país.

La presencia de líneas férreas electrificadas que discurren por la comunidad autónoma (Madrid-Irún; Madrid-Segovia-Medina; VENTA DE BAÑOS-Santander; PALENCIA-Santander y León-Gijón) suma 1.195 kilómetros –aproximadamente la mitad de la vía férrea que discurre por la Comunidad Autónoma–, por lo que la demanda de electricidad en el sector transporte posee una mayor participación que en otras zonas.

MUCHO GASTO EN CASA

El empleo del fluido en los hogares también es superior a la media española, hasta el extremo de que el 30 por ciento de la corriente demandada en la región termina en los hogares, cuando en el ámbito estatal esa cifra se queda en el 23 por ciento. Durante el pasado ejercicio anual, las compañías eléctricas que operan en Castilla y León contabilizaron 1.254.874 abonados domésticos, cuyo gasto alcanzó los 2.186.000 megawatios hora.

Este volumen representa el 7,24 por ciento del total eléctrico del país destinado a domicilios particulares, una parcela del consumo en el que actúa como factor decisivo la dura climatología. Las persistentes nieblas del invierno, las bajas temperaturas y las escasas horas de luz natural obligan a pasar prolongado tiempo con las calefacciones en funcionamiento y la iluminación artificial a pleno rendimiento.

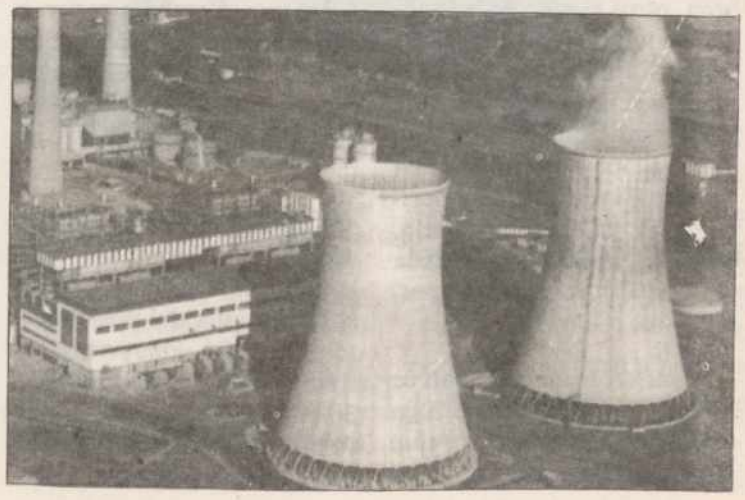

M.C.D.2022

El poder comprado

Javier ARIÑO

Muchos millones de españoles y desde luego una buena docena de comentaristas políticos –eso que se ha dado en llamar "columnistas" –ha quedado como en levitación, es decir, suspensos en el aire como se ha dicho de ciertos santos, por el nuevo rumbo de la política española, después de que se ha llegado al que se podría llamar "Pacto del 15 por 100" entre el Gobierno de la nación y algunas comunidades.

Unas con afanoso deseo de dinero, otras con recelo, algunas con notorio rechazo, han acabado por entrar en ese sistema de reparto que sólo sirve políticamente para una cosa: garantizar al Gobierno de Felipe González los votos de los diputados catalanes y vascos, sin los cuales el presupuesto para 1994 no sería aprobado. Ellos reciben y cobran, otros siguen gobernando, y todos tan contentos. Como Cataluña va a recibir muchos miles de millones de pesetas adicionales, y puesto que el señor Pujol manda en 17 votos, un diario ha querido sacar la cuenta exacta. Son 588 millones por cada uno de los votos catalanes. ¿Es caro, o barato?

A este cronista no le parece ni caro ni barato, sino algo políticamente infame, y que jamás se había dado en la ya no corta política democrática de las Españas, que vino a comenzar en 1810, cuando se reunieron las Cortes de Cádiz. Desde entonces han gobernado en nuestro país las gentes más varias, desde Jovellanos hasta Calvo Sotelo y desde Cea Bermúdez hasta Arias Navarro, y jamás había sucedido que los votos de los diputados, o de un grupo parlamentario, pudiesen ser comprados por dinero contante y sonante.

Ni siquiera con el Marqués de Salamanca, que fue uno de los grandes corruptores de nuestro siglo XIX, ni con Juan March en el siglo XX, se dio el caso de que los votos en el Parlamento se comprasen. Ni siquiera Alejandro Lerroux, que era un desvergonzado, vendió a la CEDA sus votos del partido radical, y jamás pasó por la mente de Francisco Cambó vender o comprar sus votos. Aunque eso sí, hizo por Cataluña cuanto pudo. Pero venderse por dinero, jamás de los jamases.

Ahora se ha hecho, a razón de 588 millones por voto parlamentario, lo cual y dada la enorme suma del presupuesto para 1994 –que ronda los treinta millones de millones, 30 billones de pesetas–, parece muy poco más que calderilla en mano. ¿Cómo el señor Pujol ha podido venderse tan barato? Y sobre todo, ¿cómo se lo han permitido sus votantes catalanes, tan enfrentados con el socialismo dentro de su tierra, pero en Madrid amigos y aliados?

Es difícil imaginar qué argumentos podrán ser expuestos para justificar un hecho semejante. Hemos tenido políticos austeros y políticos corrompidos; políticos talentudos y políticos ineptos; diputados entregados a la más brillante oratoria –Cambó era un buen orador, Pujol simplemente farfullea– pero comprados por dinero nunca desde que irrumpió la democracia.

Pero, ¿quién es más culpable, el corruptor o el corrompido, el que compra o el que vende, el que mercadea o el que se entrega por los 30 dineros que Judas recibió por Cristo hace dos mil años? Todos los gobiernos europeos de nuestro entorno, están en el poder porque han ganado las elecciones, sean Cavaco Silva o Balladur, John Major o el alemán Kohl. A nosotros, feliz país, nos gobierna quien no ha ganado las elecciones generales, y carece parlamentariamente de la mayoría necesaria. Seguimos siendo "differents". Tristemente, no es posible dudarlo. ¡Qué espectáculo!

La España de la sangre

Susana CHAMORRO

La beatificación de once mártires más, entre ellos dos obispos, nos trae el ya lejano recuerdo de la Guerra de España. Se habló del millón de muertos, y aunque nunca hubo tantos, la cifra llegó incluso a servir de título para una famosa novela. Fue una guerra que tuvo miles de observadores apasionados; desde los franceses que venían a la frontera en septiembre de 1936 para contemplar el incendio de Irún, defendido por grupos internacionales, hasta aquellos extraños amigos de la señora Roosevelt. Sin contar con Mr. Attlee, el que sería más tarde jefe del Gobierno inglés, que vino a nuestro país a rendir homenaje a las Brigadas Internacionales. Hasta la amable y pacifista señora Gandhi vino por aquí, para ver cómo nos matábamos.

Y nos matamos muy bien, tanto que las heridas tardaron en cicatrizar medio siglo, si es que de verdad aún han cicatrizado. Las matanzas del Cuartel de la Montaña, con su patio lleno de cadáveres; el fusilamiento de la imagen de Cristo en el cerro de Los Angeles; la exposición en plena calle de las momias de los conventos de Barcelona; las matanzas de Paracuellos del Jarama, hicieron a la República enorme daño. Manuel Azaña quiso dimitir cuando supo que quien fuera su amigo y jefe político, Melquiades Alvarez –decano del Colegio de Abogados– había sido asesinado en la cárcel. "Hoy hemos perdido la guerra" dijo aquel día Indalecio Prieto. Aunque en perderla y ganarla, se emplearon tres años.

Lo que tardó mucho fueron las beatificaciones de los mártires, que fueron unos 8.000 sacerdotes y monjas y once obispos, asesinados por su condición eclesiástica. Cayeron por miles en el dramático verano de 1936, y en 1937 aún se seguía matándoles. La Iglesia de Roma aplaudió lo que se llamó "La Cruzada", pero después sus propios avatares hicieron que se olvidara de aquellos mártires. No porque no lo fuesen, sino porque los resplandores del Concilio apagaron los expedientes de canonización, y hasta llegó a parecer de mal gusto haber sido asesinado. Se paralizaron los procesos con Juan XXIII, y aun más con el Papa Montini, Pablo VI, del cual fue pública y notoria la desafección a España. A las dos, la blanca y la roja, aunque viese a esta última con más caridad. Aquellos muertos eran inoportunos, y estorbaban.

Ha hecho falta el largo pontificado de Juan Pablo II –que es Papa desde hace 15 años– para que las causas de canonización saliesen de los archivos, y se pusiesen de nuevo en marcha. Ya han sido proclamados mártires y beatos muchos de aquellos. Cada beatificación, es una condena de aquel terrible pasado. La mayor persecución contra los cristianos, desde los tiempos del Emperador Diocleciano.

M.C.D.2022

Los Reyes, en Aragón

Iniciaron la gira en la cuna de Fernando el Católico

Los Reyes, en su visita a Aragón.- (FOTO EFE/Jesús DIGES)

Sos del Rey Católico (Zaragoza), (EFE).- Los Reyes visitaron ayer la localidad zaragozana de Sos del Rey Católico, villa natal de Fernando el Católico, primer monarca común de las Coronas de Aragón, Navarra y Castilla, y primer soberano de América.

Don Juan Carlos y Doña Sofía llegaron a Sos del Rey Católico a bordo de un helicóptero procedentes de la localidad zaragozana de Caspe, donde cubrieron la primera etapa de su visita a la Comunidad de Aragón.

Después de almorzar en el Parador Nacional de Turismo, Don Juan Carlos y Doña Sofía se trasladaron a pie hasta el Ayuntamiento de Sos, recorriendo la calle Mayor, una de las más representativas de esta ciudad, que fue declarada de interés histórico artístico en 1986.

En la Casa Consistorial, el Rey evocó la figura de Fernando el Católico, y puso de manifiesto que su nacimiento en el Palacio de Sada hace depositarios a sus habitantes de la memoria histórica de la posterior unidad dinástica de España.

Don Juan Carlos reconoció, por otra parte, el esmero y cuidado con que la villa está restaurando su patrimonio.

Escoltados por una multitud que dió numerosas muestras de cariño hacia los soberanos, que se pararon incluso para escuchar la jota que surgió espontánea entre el público, llegaron hasta la iglesia parroquial, visitaron su interior, la cripta y posteriormente se trasladaron al Palacio de Sada, casa natal de Fernando el Católico.

En esta mansión nobiliaria de estilo renacentista, los Reyes descubrieron una placa conmemorativa, y posteriormente recibieron una réplica de la pila donde fue bautizado Fernando el Católico.

Acompañaron a los Reyes en su visita a Sos y Caspe el presidente del Gobierno de Aragón, José Marco, el delegado del Gobierno; Carlos Pérez Anadón, y el presidente de las Cortes regionales, Angel Cristóbal Montes.

Durante la mañana, los Reyes presidieron en Caspe un acto conmemorativo de la firma del Compromiso suscrito en esta localidad zaragozana en 1412, con el que comenzó la unidad de España, al ser nombrado Fernando de Antequera Rey de Aragón.

Don Juan Carlos se mostró complacido "de modo extraordinario" por "revivir junto a vosotros un episodio tan hermoso de nuestro pasado", y pidió a los ciudadanos que "en la labor de cada día, recordéis que el trabajo bien hecho es un servicio a España y a sus hijos".

Herrero de Miñón:

La política española es frustrante

Madrid, (EFE).- El exdirigente y exdiputado del PP, Miguel Herrero, dijo que la política española actual es "bastante frustrante" y que tiene como único objetivo la conquista del poder y su mantenimiento.

Herrero, que no había hecho declaraciones públicas desde que decidió retirarse de la actividad política, hace varios meses, intervino anoche en la presentación del libro del periodista Graciano Palomo "El túnel. La larga marcha de José María Aznar y la derecha española hacia el poder".

La política debería ser más objetiva, a juicio del exdirigente popular, y tener como principal finalidad alcanzar el poder como medio para hacer cosas, circunstancia que no se cumple en España y que ha sido el factor determinante para que Herrero abandonara la primera fila de la actividad pública.

Aprovechó para desmentir las informaciones que le han situado en una operación para que el banquero Mario Conde pase a la política, afirmación que justificó en que "creo en una vida pública que no admite salvadores o usufructuadores, sino servidores, porque en democracia son los pueblos quienes se salvan a sí mismos".

Aludió al libro "El túnel" para asegurar que incluye "gran cantidad de chismes" y que por esa razón refleja adecuadamente la realidad política española, "que es simplemente chismosa".

Por su parte, Graciano Palomo señaló que durante los últimos años ha seguido todos los avatares relacionados con el Partido Popular y agregó que, tras su derrota en los comicios de junio pasado, a los populares ya sólo les sirve el triunfo en las próximas elecciones.

Palomo manifestó, en alusión a los socialistas, que "la derecha real" lleva instalada en el poder once años y enumeró algunas cualidades de Aznar, de quien dijo que es ambicioso y ha demostrado "cuajo y serenidad" en momentos difíciles, aunque le recomendó deshacerse de "su guardia de corps", en referencia a algunos de sus colaboradores más próximos.

"El túnel" es la tercera obra de Palomo, después de otras dos anteriores, sobre la trayectoria y figura de Narcís Serra y José María Aznar y en ella relata la historia reciente del PP, hasta llegar a las elecciones del 6 de junio.

Entremedias, el periodista comenta las relaciones de Aznar con Manuel Fraga y con Mario Conde, el "caso Naseiro", las polémicas con Juan Hormaechea y las características e intereses de los máximos dirigentes de la formación popular.

Pacto Social

La CEOE acepta ampliar el plazo de negociación

Madrid, (EFE).- La patronal CEOE aceptó ayer desde el 31 de octubre hasta mediados de noviembre el plazo límite para alcanzar un acuerdo de rentas y sostener el compromiso de mantener los puestos de trabajo en 1994, según el vicepresidente primero de la organización, Arturo Gil.

Tras la reunión que mantuvieron por la tarde con el ministro de Trabajo, José Antonio Griñán, el dirigente patronal dijo que han acordado reunirse el próximo martes o miércoles, al igual que convino el Ejecutivo con los sindicatos, y que será entonces cuando la CEOE dará a conocer su propuesta sobre política de rentas.

En relación con la fecha límite fijada por la patronal para el acuerdo de rentas, Arturo Gil señaló que no se trata de un "problema de plazos sino de eficacia", y añadió que, de todas formas, es mejor que no se alargue la negociación, puesto que las empresas empiezan ya a planificar su estrategia para 1994.

Anunció que el Gobierno les ha comunicado que pretende que el acuerdo sobre política de rentas esté concluido a mediados de noviembre y el de la reforma del mercado de trabajo a finales del mismo mes, al tiempo que consideró "positivo" que el Ejecutivo participe en la negociación del pacto de rentas.

Respecto a la decisión del Gobierno de incluir en el acuerdo de rentas los salarios de funcionarios y las pensiones, Gil manifestó que la CEOE no participará en la discusión de estos asuntos, al igual que ha hecho cuando se han tratado estas cuestiones en la primera fase de la negociación del Pacto Social.

Griñán, ministro de Trabajo

Preguntado por los trabajos en el Consejo Económico y Social (CES) sobre la reforma del mercado de trabajo, el secretario general de la CEOE, Juan Jiménez Aguilar, dijo que el día 28 se conocerá el dictamen y que, aunque a priori no descarta que haya acuerdo, no lo ve "fácil".

M.C.D.2022

Pérdida de identidad e ideología

Guerra llama la atención sobre el peligro de que los partidos sean "máquinas a la americana"

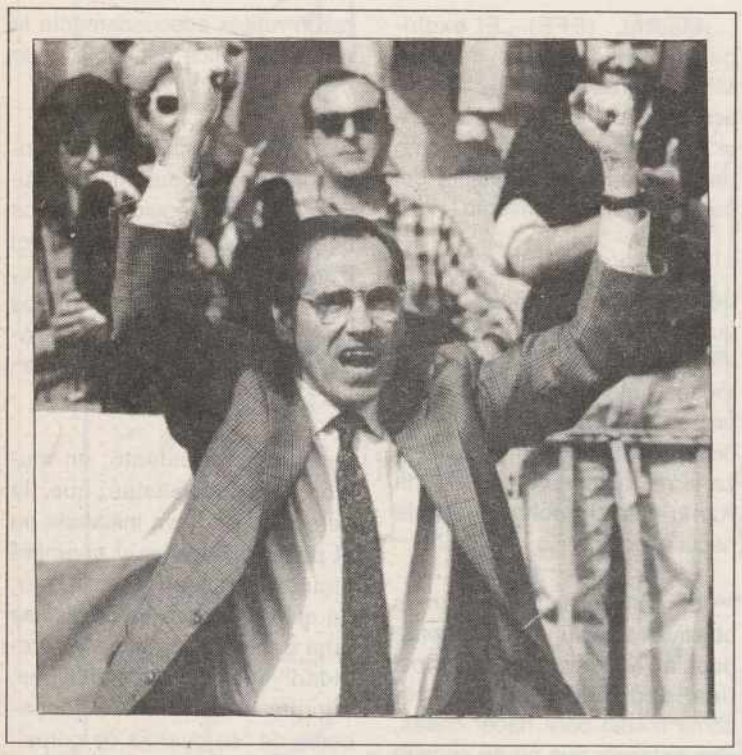

Guerra, ahora contra el electoralismo

Madrid, (EFE).- El vicesecretario general del PSOE, Alfonso Guerra, alertó sobre el peligro que supone para los partidos políticos que éstos se conviertan en máquinas electorales "a la americana", y subrayó que esa es la pretensión a la que aspiran los poderes privados en España.

En una conferencia con la que clausuró los debates sobre "El Futuro del Estado", organizadas por la Fundación Sistema, Guerra también manifestó que "presuntos políticos de izquierda están defendiendo, sin rubor, posiciones conservadoras", y denunció "los esfuerzos de un pretendido perfeccionamiento en la izquierda que propone que el socialismo deje de ser fuerza de progreso".

Aunque siempre se refirió a los partidos en general, y nunca al PSOE, Guerra advirtió que "en el legítimo deseo de las formaciones por ensanchar sus órbitas, se está produciendo pérdida de identidad e indefinición ideológica".

El exvicepresidente del Gobierno criticó que los sistemas de partidos a la americana no tienen intención de representar intereses sociales, sino de "seleccionar líderes", dejando de lado la elección de políticos que defiendan intereses concretos.

A la conferencia de Guerra, que prolongó sus reflexiones durante 50 minutos, asistieron, entre otros, el ministro para las Administraciones Públicas, Jerónimo Saavedra; el presidente del PSOE, Ramón Rubial; la esposa de Felipe González, Carmen Romero, y los dirigentes socialistas Francisco Fernández Marugán, José Acosta, Juan Barranco, Enrique Múgica y Nicolás Redondo Terreros.

Tras alertar sobre el riesgo que supone un modelo de partidos a la americana, Guerra dijo: "Si los partidos se convierten en meros instrumentos electorales que desaparecen tras los comicios, quien orienta, dirige y controla la acción de los líderes y la vida política son los grupos de presión privados que ocupan el poder".

Poco antes de lanzar esta reflexión y pedir que se reaccione ante ello, Guerra puso énfasis al señalar: "Sigue habiendo ricos y pobres, y no tendría sentido que un partido pretenda ser al mismo tiempo de los ricos y los pobres. No resulta comprensible que, sin límite, se intente abarcar a todos, porque los partidos son, entonces, receptáculos contradictorios".

Alfonso Guerra, que fue vitoreado por diversos asistentes al concluir su discurso, subrayó que desde las posiciones de progreso "el Estado de Bienestar es una conquista histórica irrenunciable" y agregó que "no es a través del mercado, sino del poder público, desde donde hay que defender a los débiles y el bien común".

Entre citas a Napoleón y Ortega y Gasset, el vicesecretario socialista criticó las políticas pragmáticas, que tachó de conservadoras, y defendió aquellas que apuestan por las ideas.

Según Guerra, para quien la "línea fronteriza" entre el progresismo y el conservadurismo "es cada vez más difusa", no se puede renunciar a la utopía.

En esta línea, defendió, frente al conservadurismo, "las ideas, la utopía y los valores para transformar una realidad que no es perfecta" y añadió que "la distinción entre conservadurismo y progresismo ha dejado de tener sentido para algunos, y el progresismo ha sido sólo pragmatismo".

"No es normal que el progresismo se niegue a sí mismo, y se utilicen nomenclaturas progresistas para defender planteamientos conservadores", como hacen "presuntos políticos de izquierda", dijo.

Sociedad vasca

Complicidad en el crecimiento de la espiral de violencia

Bilbao, (EFE).- El profesor de la Universidad del País Vasco y miembro de Euskaltzaindia, Pello Salaburu, planteó ayer durante la jornada de reflexión en favor de la liberación de Julio Iglesias el papel de complicidad que ha tenido la sociedad en el crecimiento de la espiral de violencia.

Salaburu expuso esta idea durante el acto organizado en Bilbao por la Iniciativa Ciudadana en Favor de la Liberación de Julio Iglesias que ha contado con la asistencia del artista Agustín Ibarrola, un representante de los trabajadores de Ikusi, escritores, intelectuales y personalidades del ámbito deportivo como el presidente del Athlétic de Bilbao, José Julián Lertxundi.

Según expuso Salaburu, muchos sectores del pueblo vasco tuvieron a ETA como punto de referencia en el franquismo e incluso creyeron que sus acciones habían ayudado a la instauración de la democracia, pero tras el asesinato de Dolores González Catarain, "Yoyes", y el atentado de Hipercor en Barcelona "ha ido surgiendo el ¡basta ya!".

"Tenemos que admitir -dijo- que la actual ETA es la heredera de la de hace años, que son astillas del mismo palo, y por eso a muchos se les hace duro y han decidido quedarse en los arcenes" de las iniciativas ciudadanas en su contra.

Salaburu aseguró que el mensaje de ETA "sólo transmite muerte" y pidió a la organización terrorista que se disuelva porque el pueblo vasco "ya está cansado y reclama la paz y la libertad de Julio Iglesias", y también preguntó a la banda armada, a la que calificó de "torturadora y asesina" cuándo escuchará "el grito de este pueblo".

Agustín Ibarrola también se refirió a la "complicidad" de la sociedad vasca y tras destacar que hasta ahora se mantenía la sospecha de "una extensa colaboración" del pueblo vasco, resaltó que Euskadi nunca había expresado como ahora su solidaridad con las víctimas del terrorismo.

"Hay demasiada violencia desde hace años -argumentó- y hasta los propios votantes de HB ven que por ese camino no hay salida. Hay que poner al descubierto -añadió- la identificación de HB y ETA con el nazismo y el fascismo porque no están en condiciones de demostrar su existencia por la lucha antifranquista, estos orígenes los han perdido asesinando".

Para Ibarrola, tanto la coalición abertzale como la organización terrorista "encarnan la perpetuación del militarismo, el estancamiento y la cultura de la muerte. Son el gran freno de la democracia en Euskadi".

Por su parte, Juan Carlos Ordóñez, trabajador de Ikusi y compañero de Iglesias Zamora, explicó que pese a las diferencias ideológicas existentes entre los empleados de la empresa, todos están unidos por "la defensa de la libertad de Iglesias y de nuestros puestos de trabajo".

Tras exigir la liberación "inmediata e incondicional" del ingeniero guipuzcoano, Ordóñez señaló que el secuestro es "una agresión directa a la inversión económica en nuestro país".

LLAMAN VISIONARIO A ARZALLUS

El portavoz del PP del País Vasco, Gregorio Ordóñez, ha llamado "visionario", sin nombrarlo directamente, al presidente del PNV, Xabier Arzallus, por pedir que se levante el supuesto cerco a los secuestradores de Julio Iglesias Zamora.

Ordóñez indicó, en un comunicado referido al control y rastreo de la zona de Guipúzcoa en la que la Guardia Civil cree que pueden estar ocultos el ingeniero de "Ikusi" y sus raptores, que "aquí el 'show' fundamentalmente lo monta un visionario que hace de sargento de la Guardia Civil, que a veces le da por ordenar registros 'lonja por lonja' y otras veces por 'levantar cercos'".

El presidente del PNV, Xabier Arzallus comentó al principio del secuestro de Julio Iglesias Zamora que "habrá que pedir a la gente que busque lonja por lonja y casa por casa" al secuestrado, mientras que el fin de semana pasado pidió en un mitin que se aflojase el control sobre las estribaciones del Monte Adarra con el fin de que los secuestradores puedan poner en libertad al ingeniero de "Ikusi".

Ordóñez subrayó en su comunicado que "lo importante es liberar, sano y salvo, a Julio Iglesias, y capturar a los secuestradores para que no sigan matando".

Los empresarios canarios cuestionan los acuerdos alcanzados con el Gobierno para las islas

Las Palmas de Gran Canaria, (EFE).- El presidente de la Cámara de Comercio de Las Palmas, Angel Ferrera, y el secretario general de la Confederación de Empresarios (CEOE) de Tenerife, Carlos Ramos, cuestionaron los acuerdos alcanzados en la Comisión Bilateral de Cooperación Estado-Canarias en relación a la futura ley de Régimen Económico y Fiscal (REF) del archipiélago.

Ferrera consideró que las "aproximaciones" entre el Gobierno central y el de Canarias en relación al REF "no están en la línea de lo que esperamos los empresarios".

El dirigente empresarial discrepó de la valoración realizada por la Administración central y la autonómica al calificar las aproximaciones como "acuerdos importantes" ya que, a su juicio, sólo se vislumbran ventajas temporales.

Ferrera señaló que, al no haberse definido detalladamente las ventajas propuestas en la negociación, así como aspectos fundamentales de la Zona Especial Canaria, es "un tanto aventurado hablar en tonos triunfales".

Ramos dijo a EFE que la exención fiscal hasta el año 2.000 acordada entre los gobiernos central y regional "debe aplicarse a todas las empresas y no sólo a las de nueva creación".

Ramos indicó que si "las vacaciones fiscales" son sólo para las empresas que se establezcan, sería una "aberración, ya que se producirá una competencia desleal respecto a los empresarios instalados en las islas, lo que supondrá el cierre de muchos negocios y la no generación de empleo".

El presidente de la Federación de Empresarios de Hostelería y Turismo (FEHT) de Canarias, José Moriana, aseguró que lo que ha negociado el Gobierno de Canarias en Madrid es distinto a lo aprobado por el Parlamento regional.

Moriana ironizó sobre las informaciones publicadas en relación a la reunión de la Comisión Bilateral de Cooperación Estado-Canarias: "Esto que ha salido en el periódico es de los Santos Inocentes, creo que no es el REF de Canarias, es de otro archipiélago que ande por ahí, del océano Indico o del Pacífico", dijo.

M.C.D.2022

Después de destrozarla

Resulta paradójico que el Gobierno proponga reformar la Administración

Juan Cruz Alli

Santiago de Compostela, (EFE).- El presidente de la Comunidad Foral de Navarra, Juan Cruz Alli, consideró ayer que es "paradójico" que el Gobierno plantee "drásticas medidas" para reformar la Administración, cuando contribuyó "profundamente a un incremento sustancial" de ésta.

Para Juan Cruz Alli, la paradoja también se centra en que el Ejecutivo nacional fue quien introdujo fórmulas de acceso a la Administración Pública, que "no obedecen precisamente a los principios de mérito y capacidad, sino al clientelismo y a la confianza política"

Cruz Alli realizó estas apreciaciones al referirse a la reforma de la Administración propuesta en la llamada "Ley Omnibus", en una conferencia sobre "Una función pública servicial y garante", que pronunció en la Escuela Gallega de Administración Pública (EGAP).

La conocida como "Ley Omnibus" recoge medidas de reactivación de la economía española, algunas de las cuales afectan a la Administración Pública, como es el caso de la movilidad funcional y geográfica de los funcionarios, la congelación de plantillas o la jubilación anticipada, entre otras.

El responsable del Gobierno navarro indicó que aunque aún no se conocen los datos del alcance de la ley, "cabe el riesgo de que más que con una reforma de la Administración para mejorarla, nos encontremos con un proceso de desfiguración que no afronte los problemas de fondo, que hagan posible la transformación de sus estructuras".

Juan Cruz Alli propuso un equilibrio entre la función de la Administración Pública y la "utilización racional y eficiente de los recursos económicos, a través de nuevas formas de gestión que superen la tendencia expansiva, que hasta ahora ha tenido la Administración".

Con ello se pretende, según Alli, "superar el paradigma tradicional de la Administración pública como poder burocrático basado en el formalismo y sin sentido dinámico" y lograr que además de ser "la garante de los derechos (de los ciudadanos), sea servidora del interés general con eficacia y eficiencia, rentabilizando los recursos".

Juan Cruz Alli incidió en que la dinámica de los países europeos más modernos "exige que las Administraciones públicas no se conviertan en un lastre que impida a la sociedad avanzar", sino que por el contrario "den servicios que no sólo satisfagan sus necesidades, sino que la dinamicen haciéndola

En la conferencia del presidente de la Comunidad Foral de Navarra estuvieron presentes el presidente en funciones de la Xunta, Manuel Fraga, con el que se entrevistó esta tarde, así como el director general de la EGAP, Xaime Rodríguez-Arana y varios miembros del Gobierno gallego en funciones.

Alarmante la degradación de TVE

Madrid, (EFE).- El grupo parlamentario de IU considera "alarmante la degradación que se está produciendo en los contenidos de un servicio público como es Televisión Española desde la aparición de las cadenas privadas".

Un escrito del grupo subraya que la grave crisis que atraviesa RTVE se debe al incumplimiento del Estatuto de la Radio y Televisión, puesto que desde hace diez años se le niega la necesaria financiación pública, lo que le ha llevado a competir por la audiencia y la publicidad.

Ante esta situación, IU, que pide a los grupos parlamentarios que asuman el cumplimiento de esta ley, confía en que los presupuestos del próximo año contemplen las dotaciones económicas suficientes que eviten el crecimiento de la deuda financiera de RTVE y el deterioro del servicio público que presta.

Asimismo, considera que se hace necesario "un compromiso de Estado" que garantice una estabilidad al cometido que decida darse al conjunto de la radiotelevisión pública.

El grupo parlamentario rechaza las propuestas de la dirección del ente sobre reducción de empleo, ya que, agrega, no se basan en ningún plan y no significan más que un nuevo deterioro de la capacidad del servicio público que RTVE tiene encomendado.

Al respecto, la nota añade que los trabajadores de RTVE han demostrado una actitud responsable en defensa del servicio público y considera que en lugar de tener una actitud "prepotente", la dirección debería negociar el conjunto de las propuestas de viabilidad que sirvan para garantizar y mejorar las actividades de RTVE.

IU expresa en la nota su solidaridad con todas las reivindicaciones de los trabajadores y se suma a las movilizaciones convocadas en protesta por los planes de la dirección.

NOTICIAS

EL PP GANA EL VOTO EMIGRANTE EN LAS CUATRO PROVINCIAS GALLEGAS

Santiago de Compostela, (EFE).- El Partido Popular obtuvo el mayor número de votos de los emigrantes censados en las cuatro provincias gallegas, según los datos del escrutinio que ayer concluyeron las Juntas Electorales Provinciales.

En La Coruña se registraron 5.756 votos al PP, 3.562 para el PSdeG-PSOE, 260 para el BNG, 142 para UG-EU, 85 para Os Verdes, 89 para Los Ecologistas, 34 para Alternativa Galega, 28 para la Agrupación Ruiz-Mateos, 24 a Coalición Galega, 8 a Nuevo Partido Socialista, 3 a Partido Humanista y 3 a APU. También se registraron 550 votos nulos y 43 en blanco.

En Lugo el PP consiguió 1.683 votos; el PSdeG-PSOE, 1.144, 54 Os Verdes; 40 BNG; EG-UG, 32; Ecologistas, 24; CG, 21; Agrupación Ruiz-Mateos, 11; AG, 10; PH, 1 y APU, 1.

Los emigrantes de Orense dieron 2.244 votos al PP, a PSdeG-PSOE, 1.731; y el BNG, 119.

En Pontevedra votaron al PP, 4.498; PSdeG-PSOE, 3.157; BNG, 162, UG-EG, 128, Verdes, 94, Ecologistas, 86; Agrupación Ruiz Mateos, 48, Coalición Galega, 38; AG, 35; Partido Humanista, 11 y APU,4.

NINGUN ESPAÑOL EN BURUNDI AFECTADO POR EL GOLPE DE ESTADO

Madrid, (EFE).- Ningún ciudadano español se ha visto afectado hasta el momento por los sucesos desencadenados en Burundi tras el intento de golpe de estado contra el Gobierno legítimo del presidente Melchior Ndadaye, informaron a EFE fuentes diplomáticas.

El Ministerio de Asuntos Exteriores tiene registrados en sus libros consulares la presencia de 24 españoles en Burundi, que se encuentran sin novedad, al igual que el resto de naturales de los países de la Comunidad Europea, que ha condenado oficialmente la intentona golpista.

España carece de embajador residente en ese Estado africano, por lo cual se ha puesto en marcha el mecanismo de cooperación política comunitaria en situaciones de este tipo y es la Embajada de Bélgica la que proporciona la principal información sobre los incidentes en Burundi a otros miembros de la CE.

LOS CASCOS AZULES ESPAÑOLES CONSIGUEN LLEVAR ALIMENTOS A MOSTAR

Madrid, (EFE).- Los cascos azules españoles destacados en Bosnia-Herzegovina consiguieron ayer escoltar un convoy de ayuda humanitaria con destino al barrio musulmán de Mostar, sector más necesitado a causa de los intensos combates que libran con sus vecinos croatas.

Fuentes del Ministerio de Defensa confirmaron a EFE que seis camiones de la Alta Comisaría de Naciones Unidas para los Refugiados (ACNUR), protegidos por los blindados españoles, consiguieron entrar en el sector musulmán, mientras que otros cuatro camiones se destinaron a la zona croata.

Los militares españoles de la Agrupación Madrid también escoltaron dos convoyes humanitarios de ACNUR con un total de 15 camiones desde Medjugorje, localidad donde se encuentra el cuartel general español, hasta Jablanica por una ruta alternativa de montaña.

AIR EUROPA COMERCIALIZARA LINEAS REGULARES ENTRE VARIAS CIUDADES

Madrid, (EFE).- La compañía aérea Air Europa comenzará a partir del próximo uno de noviembre la comercialización de líneas regulares para enlazar varias ciudades españolas, siendo la primera empresa privada que realiza este tipo de vuelos en España.

El número de líneas que Air Europa comercializará asciende a 58, para lo que empleará su flota de aviones formada por diez Boeing 737 y cuatro Boeing 757.

Esta nueva compañía, que hasta ahora sólo operaba en vuelos charters, ofrece unas tarifas reducidas respecto a las actuales de entre un 30 y un 40 por ciento menos.

El presidente de Air Europa, Juan José Hidalgo, dijo anoche en la presentación de estos vuelos que la decisión de lanzarse a este mercado regular ha sido totalmente consensuada con las autoridades de transportes, Aeropuertos Nacionales y Navegación Aérea y Navegación Civil.

SERRA ALMORZO CON BENEGAS, SOLCHAGA Y RUBALCABA

Madrid, (EFE).- El vicepresidente del Gobierno, Narcís Serra, se reunió en un "almuerzo de trabajo" con el ministro de la presidencia, Alfredo Pérez Rubalcaba, el portavoz del grupo parlamentario socialista, Carlos Solchaga y el secretario de Organización del PSOE, José María Benegas, informaron a EFE fuentes de la Secretaría General del Portavoz.

Este almuerzo, al que no asistió el presidente del Gobierno, Felipe González, se considera un "encuentro habitual" entre el Ejecutivo, el grupo parlamentario y el partido para coordinar las distintas responsabilidades.

M.C.D.2022

A perro flaco...

Olea, duda por lesión en el Palencia

Se confirma la alineación de Catón y Puskas

Carlos M. SANTOYO

Dicen que a perro flaco todas son pulgas. Y eso pensará casi con toda seguridad Lalo, técnico del C.F. Palencia, que puede quedarse sin organizador para recibir al Torrelavega.

Así, a la archiconocida lesión de Lolo se sumaba en el partidillo de ayer la de Francis Olea, sobre el que caía Santi Villahoz de forma fortuita dañándole el tobillo. Constituyendo el ex-jugador del Ave María seria duda para el domingo.

De no recuperarse sería sustituido en el once titular por Tovar o Fernando Cano, mientras Martín ejercería esa función a caballo entre la de cerebro y media-punta en el terreno de juego.

Como adelantábamos en la edición anterior, Bilbao repetirá bajo los palos y Catón, protagonista de la semana, jugará inicialmente en el siguiente once: Bilbao; Catón, Miguel, Gorka, Fran, Germán; Félix, Olea (o Fernando Cano o Tovar), Martín; Francisco y Puskas.

Hay que recordar que el partido C.F. Palencia-Gimnástica de Torrelavega ha sido declarado *"medio día de ayuda al club"*. Y se disputará a las 16,45 horas del domingo, en La Balastera, con arbitraje del colegiado gallego Sanjorge Otero.

Prueba de fuego para Catón *(Foto LUIS)*

LA OPINION DE LALO

Lalo sabe que no será sencillo ganar, pero en su fuero interno se muestra optimista: *"No cabe duda que el Torrelavega tratará de confirmar en La Balastera que es, junto a Sestao, Alavés o Baracaldo, uno de los firmes candidatos al play-off de ascenso. Con hombres de una gran calidad individual, caso de Quique Alonso, Vicki, Engonga o Luisito. Ahora bien, el Palencia ha trabajado fenomenal esta semana, con una enorme motivación, y en el vestuario la gente está convencida del triunfo, aunque eso no sea siempre suficiente"*.

El técnico morado ya cuenta con el correspondiente informe del rival: *"Lo más destacado se centra en que practica a la perfección la táctica del fuera de juego y que presiona fortísimo en la zona ancha. Además, hay que procurar por todos los medios no cometer faltas al borde del área, pues cuenta con dos lanzadores de lujo como Vicki y Quique Alonso"*.

Por lo demás, significar que el entrenador palentino ha sido citado esta noche en la sede social de la C/Menéndez Pelayo por la Junta Directiva. Imaginamos que para "aclarar" los últimos acontecimientos, aunque la "reunión" llegue un poco tarde ...

De cara a los campeonatos regionales

Partidos amistosos para las selecciones provinciales Sub-14 y Sub-16 de fútbol

Frente al C.F. Palencia Cadete y C. F. Palencia Juvenil Nacional

Relación de jugadores convocados por el Centro de Tecnificación Provincial de Fútbol para jugar partidos de carácter amistoso los días 25 y 27 en Las Ferrallas:

Día 25 (Sub-14).-

La selección Sub-14 se medirá al C.F. Palencia Cadete a las 19 horas.

Los convocados:

* Ojayo y Minguela, del San Juanillo.
* Luis, del Cristo Atlético.
* Iñaki, del San Telmo.
* Sergio, Marín, Diego, Sambade, David y César, del C.F. Palencia.
* Javi, Carlos, Manuel, Alberto y Dani, de la Peña Castilla.
* Alberto y Jose, del Venta de Baños.
* Gatón, del Villamuriel.

Día 27 (Sub-16).-

Se enfrentarán a las 18,45 al Palencia Juvenil de Liga Nacional:

* José Luis, del San Juanillo.
* Santi y Chuchi, del Cristo Atlético.
* Rodrigo, Rubén, Iván y Carlos, del San Telmo.
* Salva, Dubi, Chus, Diego y Dani, del Palencia.
* Oscar, de la Peña Castilla.
* Renedo y Montero, del Venta de Baños.
* Fernando, Fernando y Rubén Guerra, del Villamuriel.

CAMPEONATOS DE SELECCIONES PROVINCIALES

Palencia, León y Zamora integran el Grupo A (Valladolid, Avila y Salamanca, el B; Burgos, Soria y Segovia, el C) del Campeonato de Selecciones Provinciales de Fútbol 1993. Se jugará los días 30 y 31 de octubre y 1 de noviembre en León, Valladolid y Burgos por el sistema de liga a una sola vuelta, disputando la final los tres vencedores.

Ni que decir tiene que Palencia acudirá a León. Midiéndose el 30 al anfitrión en los Campos de Azadinos a las 12 de la mañana. El 31 se enfrentará a Zamora.

Juvenil Preferente de Fútbol

San Antonio-Vadillos y Arévalo-Cristo Atlético, partidos de la sexta jornada

J.Benito IGLESIAS

La sexta jornada dentro de la Liga Regional Preferente Juvenil de Fútbol contempla los siguientes enfrentamientos: Caja Social Católica– Quintanar; Arandina-Almazán; San Antonio-Vadillos; Real Burgos-Firestone; Arévalo-Cristo Atlético; y Unami-Rio Vena, decansando el Venta de Baños.

SAN ANTONIO VADILLOS

Los del barrio de San Antonio disputan a las 12,30 horas del domingo su partido frente al Vadillos burgalés después de cosechar la pasada jornada una fuerte goleada con el Firstone en un encuentro que para el entrenador Nico *"fue como si no estuviésemos en el campo, fallando en todas las líneas y dándonos un auténtico baño el contrario"*.

Con respecto al choque del domingo con el Vadillos Nico opina que *"hay que sacar los dos puntos en casa porque a priori el rival es flojo y no podemos dejarnos sorprender. Tenemos que recuperar la ilusión que siempre hemos tenido"*. Son bajas Orlando por sanción e Iñaki de viaje, siendo el once titular más probable el integrado por Samuel; Abad, Miguel Angel, Gato, Montes; Colo, Omar, Carlines; Elices, Omar y David. Ocuparán el banco Toni, Raúl y Diego.

AREVALO CRISTO ATLETICO

A las 4,30 horas del domingo el Cristo Atlético se enfrenta en tierras segovianas al Arévalo después de perder su último encuentro en casa con el Real Burgos *"dentro de un partido – apunta el técnico Luciano García – que dominamos bastante y que tendría que haberse suspendido, porque el mal estado del campo propició que encajáramos tantos inauditos en las únicas ocasiones del rival"*.

Luciano García – que fue además expulsado del banquillo de forma injusta – opina del Arévalo que *" es un conjunto teóricamente asequible y debemos traernos los puntos si jugamos a nuestro nivel real"*. Con algunos cambios tácticos el Cristo Atlético formará inicialmente con Isma; Robles, Sardón, Emilio, García; Chuchi, Toñín, Pablo, Chusma o Salán; Mudo y Santi. En el banquillo se sentarán Santi, Nacho, Quintero, Calvo y el descarte.

DESCANSA EL VENTA DE BAÑOS

El Venta de Baños, goleado en tierras burgalesas, descansa y tendrá un parón de quince días al no haber liga la próxima semana para reflexionar, según el técnico Lolo, *"de la mala imagen dada con el Quintanar, que nos dió un auténtico baño"*.

Resultados y clasificación

Quintanar - C.D VENTA DE BAÑOS 6-1
S.D. Almazán - P. Casa Social Católica ... 1-2
Vadillos C.F. - Arandina C.F. 2-2
Firestone C.F. - C.D. SAN ANTONIO 6-1
CRISTO ATLETICO - Real Burgos C.F. 1-2
U.D.G. Río Vena - Arévalo C.F. 5-0
DESCANSO: Unami C.P.

CLASIFICACION ACTUAL

	J.	G.	E.	P.	F.	C.	Ptos.
1.—C.D. Quintanar	4	4	0	0	27	2	8+ 4
2.—Arandina C.F.	4	3	1	0	14	3	7+ 5
3.—C.D. V. DE BAÑOS	5	3	0	2	14	9	6+ 2
4.—Real Burgos C.F. ..	4	2	2	0	6	3	6+ 2
5.—U.D.G. Río Vena ..	5	2	2	1	9	11	6
6.—P. C. Social Católica	5	2	1	2	7	7	5+ 1
7.—CRISTO ATCO. ...	5	2	1	2	8	9	5– 1
8.—Firestone C.F.	4	2	0	2	12	11	4– 2
9.—C.D. SAN ANTONIO .	5	1	2	2	9	14	4
10.—Unami C.P.	4	1	1	2	8	4	3– 1
11.—Vadillos C.F.	5	1	1	3	11	13	3– 3
12.—Arévalo C.F.	4	0	1	3	2	15	1– 3
13.—S.D. Almazán	4	0	0	4	2	29	0– 4

M.C.D.2022

TERCERA DIVISION

A las 16 horas del domingo, en La Camareta

C. D. Guardo-Atlético Burgalés

Fidel y Jesús, bajas por sanción y lesión respectivamente

Carlos M. SANTOYO

El domingo se disputa la novena jornada del campeonato liguero de 3ª División Nacional de Fútbol, Grupo VIII, con los siguientes encuentros: Gimnástica Medinense-Laguna, Gimnástica Segoviana-Hullera Vasco Leonesa, Zamora-Atlético Bembibre, Salmantino-C.D. Aguilar, Spórting Uxama-Rácing Lermeño, C.D. Guardo-Atlético Burgalés, La Bañeza-C.F. Endesa, Arandina-Cultural de León, S.D. Almazán-C.D. Venta de Baños y Béjar Industrial-Ribert.

El C.D. Guardo, para no variar fuera de casa, sufría una holgada derrota en su desplazamiento a Lerma. Para su técnico: *"La primera media hora la jugamos de maravilla, pero a raíz de la expulsión de Fidel nos vinimos abajo y el equipo burgalés entró como quiso por todos los lados. Al final, cuando el Lermeño perdió a uno de sus hombres, mejoramos y pudimos acortar distancias, pero seguimos desacertados cara a puerta".*

Lo cierto es que el cuadro minero se ha convertido en el más goleado del Grupo VIII: *"Ello se debe principalmente a que en los primeros encuentros ligueros pagamos la novatada al actuar con mentalidad de Preferente. Una aspecto que, por fortuna, estamos mejorando poco a poco".*

A las 16 horas del domingo, con arbitraje del leonés Ponga García, recibe en La Camareta al Atlético Burgalés: *"En pretemporada ya nos goleó en el torneo de Alar del Rey. También pudimos verlo en León la jornada pasada confirmando los informes que teníamos: cuenta con una joven plantilla buena técnicamente y que no cesa de correr. Es evidente que nos tocará sufrir".*

Fidel es baja por acumulación de amonestaciones y Jesús por lesión, pero el tándem técnico **Cholo Herrero-Primi** recupera a David y a Ramiro.

La alineación más probable: Raúl II, Pipe, David, Peral, Fede, Pirri, Alfonso o Jose, Gelo, Agustín, Richard o Ramiro y Paco Boudón. Completando la convocatoria Abel (p.s.), Donato y Joaquín.

Jesús, baja guardense *(Foto LUIS)*

A las 16 horas del domingo, en La Arboleda

El Venta de Baños visita al Almazán

C. M. S.

El C.D. Venta de Baños se ha encaramado en la cuarta posición de la tabla una vez transcurridas ocho jornadas. Y eso, obviamente, no es fruto de la casualidad y sí del buen rendimiento de su plantilla y del magnífico trabajo de su entrenador.

El pasado domingo, sin ir más lejos, vencía y convencía ante el Riber en un partido que recuerda su técnico, **José Luis Pirón**: *"En líneas generales jugamos un buen encuentro, aunque pasásemos apuros en los ocho minutos finales. Tal y como estaba el campo hay que agradecer el esfuerzo que realizaron los jugadores de uno y otro conjunto, lo que derivó en un choque de poder a poder que divirtió a los aficionados. Porque el Riber, joven y compensado, buscó también en todo momento el marco contrario contribuyendo al espectáculo".*

Valentín, titular venteño *(Foto LUIS)*

A las 16 horas del domingo, con arbitraje del abulense González Muñoz, el equipo ferroviario visita en La Arboleda al Almazán: *"No atraviesa un buen momento el equipo soriano, pero a raíz de las incorporaciones de Tapias y Chus Martínez, procedentes del Palencia y del Numancia, está recuperándose y ha ganado en seguridad defensiva. Veremos lo que pasa, pero no será sencillo puntuar".*

José Alberto, Valentín, Roberto, Claudio, Alberto Sedano, Santi Sedano, Tovar, Santi, Coméndez, Geli y Mariano Guardo jugarán inicialmente. En el banquillo: Zapatero (p.s.), Carlos-Andrés, Pato, Carlos y Miguel, cayéndose de la lista Marcos, Vallejo y Pereda.

A las 16 horas del domingo, en El Helmántico

C. D. Salmantino-C. D. Aguilar

Los norteños, a borrar negativos

C. M. S.

El C.D. Aguilar tampoco podía doblegar al colista Uxama en su visita de la pasada jornada a la Ciudad Deportiva Alberto Fernández.

Para su técnico, el cántabro **Julián González**: *"No hubo manera de marcar un gol. El campo era una piscina y las oportunidades disfrutadas no las supimos aprovechar".*

La atención de la semana ha girado en torno a la dimisión del presidente: *"Estas noticias no tranquilizan precisamente a los jugadores, pero confiamos en que todo se solucione de inmediato por el bien de la propia entidad".*

A las 16 horas del domingo, en El Helmántico, visita al C.D.Salmantino: *"Los filiales siempre son complicados por su juventud y ganas de convencer al entrenador de la plantilla grande, pero también dejan jugar. Y nuestra intención es borrar en la capital charra algún negativo".*

José Manuel, duda aguilarense

Con la plantilla al completo, la alineación más probable la integrarán Chuchi, Alberto, Raúl, Francisco, Luis, Fontecha, Santi, Gonzalo, Luismi, Balbás y Pollo o José Manuel. Completando la convocatoria Raúl II (p.s.), Ake, Manolo y Sevito.

El encuentro lo dirigirá el colegiado ponferradino Gómez Valcárcel.

M.C.D.2022

REGIONAL PREFERENTE GRUPO A

EL PARTIDO DE LA JORNADA

A las 16,30 horas del domingo en el "Mariano Haro"

El Becerril buscará poner fin a su crisis a costa de un Villamuriel enrachado

Jorge CANCHO

El C.D. Becerril y el C.D. Villamuriel serán los protagonistas del partido más destacado de esta séptima jornada de la liga de Regional Preferente. El encuentro se disputará en el Municipal "Mariano Haro" a partir de las 16,30 horas y el único jugador de ambos bandos que se perderá el derby será el local Teo, que deberá cumplir un partido de sanción por tarjetas.

Por su parte el técnico del Becerril, Alfredo Merino, podrá disponer de Javi y Zapa, recuperados de sus respectivas lesiones, mientras que Santi volverá al equipo después de cumplir el pasado domingo la sanción impuesta por el Comité de Competición. Igualmente en las filas locales es duda el portero Fran, que se encuentra algo tocado.

Mucho más claro lo tiene Chema "Maturana" Torres, pues afortunadamente contará con los mismos hombres de la semana pasada y además repescará para este encuentro al sancionado Paco y a Luis, un nuevo jugador al que se le ha tramitado la ficha esta misma semana.

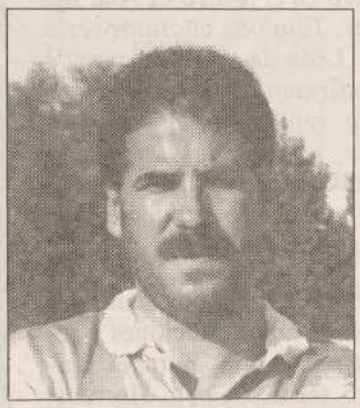

Miguel Angel y Amador, dos habituales en las alineaciones del Becerril y Villamuriel

El C.D. Becerril formará inicialmente con Fran o Juan Antonio, Santi, César, Miguel, Fabio, Miguel Angel, Javi, Pajares o Roberto, Zapa, Chini y Marín o Carlos. Para el banquillo, salvo los descartados, el míster no tiene decidido el resto de suplentes. Por parte del C.D. Villamuriel jugarán los mismos once hombres que ganaron el domingo al Briviesca: Anselmo, Luismi, Amador, Ostrowski, Juanjo, Ladis, Hinojal, Toño II, Carlos, Ismael y Ramón, mientras que en la suplencia estarán Toño I, Chusma, José Luis, Tuso y Luis.

Este partido se presenta "a priori" más complicado para los locales si atendemos a los resultados registrados la pasada jornada. Los cerrateños ganaron con un buen juego al Briviesca, mientras que al Becerril se le escapaban dos puntos de su estadio.

Por ello el técnico local considera el encuentro decisivo para superar la "crisis", ya que perder dos veces consecutivas en casa sería altamente preocupante. No obstante Alfredo Merino reconocía que el rival no se lo pondrá fácil, máxime conociendo a su colega Chema Torres, hombre experimentado en la categoría, a quien le gusta practicar un sistema de juego muy pegajoso y complicado de superar para sus oponentes.

Es el conjunto palentino mejor clasificado

El Barruelo podría confirmar su condición de equipo revelación ante el Villarcayo

J.C.

El C.D. Barruelo se desplaza el domingo a tierras burgalesas con toda la moral del mundo, después de la buena racha por la que atraviesa el equipo, lo que le ha servido para alzarse a esa digna cuarta posición que ocupa por encima del resto de los respresentantes palentinos. El partido que diputará frente al Villarcayo comenzará a las 16,15 horas.

El míster barruelano, Nacho Mediavilla, tiene depositada toda su confianza en sus pupilos, quienes parecen haberse adaptado de maravilla a la nueva categoría como lo demostraron la pasada jornada al ganar, y por goleada, al todopoderoso C.D. Herrera.

Para este desplazamiento los palentinos no podrán contar con Guti, por sanción, ni con Pedro, por motivos personales, mientras que recuperan a Nacho, después de cumplir un partido por tarjetas, y a Tinito, que no había podido actuar de momento con el equipo desde que comenzó la temporada. Por otra parte Nacho Mediavilla no sabe si podrá disponer de Gordo, al encontrarse renqueante de la lesión.

De esta forma el once titular que se enfrentará al Villarcayo estará compuesto por Félix, Octavio, Tinito, José, Gabe, Carlos, Gordo o Infante, Nacho, Cata, Dioni y Nani. Como suplentes estarán el descartado y Emilio, Amador y Nino.

Nacho Mediavilla, técnico del equipo revelación

El conjunto del C.D. Barruelo es sin duda alguna equipo revelación de la presente temporada, como lo demuestra el hecho ya reseñado de ser el primero de los conjuntos palentinos en la clasificación y además es el conjunto menos goleado de este grupo.

Este último dato demuestra que los palentinos se están mostrando firmes en defensa, ya que tan sólo han encajado tres goles, mientras que han materializado siete. Por su parte el rival que tendrá enfrente el domingo figura como un equipo de gran capacidad goleadora -13 tantos a favor-, pero también como una escuadra endeble en la zaga defensiva -12 tantos en contra-.

Después de la goleada del domingo en Barruelo

El Herrera tratará de lavar su imagen ante el Arenas

J.C.

El C.D. Herrera recibe el domingo, a las 16,30 horas, al Arenas en el Campo Municipal de "El Parque", después de que la pasada semana se trajera una goleada de Barruelo.

Por este motivo los de Javier Ruiz deberán sacar estos dos puntos en litigio si no quieren verse envueltos en un nuevo bache. Este objetivo, la victoria, en principio no parece difícil de conseguir dada la clasificación que ocupa el Arenas -vicecolista-, quien sólo ha ganado hasta la fecha un solitario encuentro y ha perdido el resto.

Los herrerenses tampoco podrán contar para este encuentro con Manín Olea, que sigue lesionado, mientras que Casado es duda por idéntico motivo. La alineación más probable podría estar integrada por Michel o Roberto, David, Guillermo, Quique, Casado o Janillo, Juan Carlos, Carlos, César, De la Parte, Izquierdo y Domingo. De suplentes además de los descartados estarán Nacho, Lobera, José y Casado o Alberto.

A pesar de la irregular campaña que está realizando el conjunto de Ruiz, sus jugadores mantienen la confianza en sí mismos y saben que uno de los más graves problemas es el de no conseguir materializar las muchas ocasiones que se crean a lo largo del partido. El míster herrerense insistió en que ahora lo importante es mirar hacia adelante y olvidarse de los últimos resultados negativos para poder enderezar el rumbo del equipo.

Ambos técnicos tienen un especial respeto por el rival

El Velilla, con muchos contratiempos, recibe el domingo al Osorno

J.C.

El C.D. Velilla recibe el domingo, a las 16,15 horas, al C.D. Osorno, con más contratiempos de los esperados ya que dos de sus jugadores -Paco e Ignacio- han abandonado definitivamente, al menos el primero, la disciplina del club por distintos motivos. Además Adolfo Martínez no podrá contar para este partido con Javi, por motivos personales, ni con Jaime que sigue lesionado.

Todos estos motivos han hecho necesario que el míster norteño haya tramitado en la presente semana dos nuevas fichas, las de Merino y Toño, e incluso este último podría debutar el domingo en el once titular junto a Toño I, Duvi, Chema, Josines, Santi, Din, Tejedor, Eulogio, Emilio y Alberto.

Tampoco el C.D. Osorno las tiene todas consigo, ya que Jesús y Carlos serán bajas por tarjetas al igual que Willy, que cumplirá su último partido de sanción. Además Baños es nuevamente duda a consecuencia de su lesión, mientras que Sandín vuelve al once titular que estará conformado por Pisa, Chapa, Primo, López, Valverde, Sasi, José, Sandín, Toño Boudón, Guillermo Flores e Ino.

En el banquillo local se sentarán Oscar, Manolo y Merino, y en el visitante harán lo propio Ernesto, Faustino y Marcos López.

Santiago González destacó la grandes dificultades que representan las características del campo de "La Serna" para que su equipo pueda practicar el habitual sistema de juego. Por este motivo no duda en manifestar que el Osorno siente un tremendo respeto por el C.D. Velilla, al ser uno de los conjuntos incógnitas de esta temporada.

Por su parte el míster velillense espera con cierto miedo este derby ya que considera que los visitantes, tras el tropiezo del domingo en su casa, vendrán a Velilla a por todas. Adolfo Martínez sabe que este choque será decisivo para su equipo, pues de cosechar una nueva derrota podría influir muy negativamente entre sus muchachos.

M.C.D.2022

Liga Nacional Juvenil de Fútbol, Grupo III

J.Benito IGLESIAS

La séptima jornada dentro de la Liga Nacional Juvenil, Grupo 3, depara los siguientes enfrentamientos: Pizarrales-Peña Castilla; C.D. Numancia-Deportiva C.F.; Villa Angeles-Cultural Leonesa; Real Avila-G.E. Renault; C.D. San Telmo-C.D. San Esteban; Peña Antonio José-Betis C.F; Colegio Diocesano-C.D. Salmantino; y C.F. Palencia-Ponferradina, partido este último que se disputa a las 5 horas del sábado en "La Balastera".

Toño Garrido

Los morados sólo llevan seis goles en seis jornadas

Para Garrido es preciso cambiar la mentalidad ofensiva y obtener tres puntos

El C. F. Palencia espera seguir escalando posiciones en la tabla venciendo en "La Balastera" a la Ponferradina

Los morados del C.F. Palencia se trajeron un importante punto de Valladolid frente al Betis C.F. en un partido que para el técnico Toño Garrido *" estuvo deslucido por lo impracticable del terreno de juego que impidió que marcáramos goles porque las ocasiones más claras fueron nuestras. El llevar seis goles en seis jornadas me preocupa por la importancia de los tres puntos que se otorgan por victoria".*

Garrido apunta la necesidad imperiosa de trabajar a lo largo de toda esta semana para lograr acercarse a los puestos de arriba, porque a pesar de ser los morados el mejor equipo palentino clasificado *"estamos ya a cinco puntos del líder Numancia y no conviene alejarse de nuestro objetivo que no es otro que estar al final entre los mejores".*

El C.F. Palencia tiene en mente de cara al futuro, según manifiesta su entrenador, *"ser más ambicioso porque el centro del campo tiene que ir hacia arriba, siendo ya hora de que ganemos bien un partido en "La Balastera". Estamos imbatidos en la liga pero debemos olvidar los empates y conseguir esos tres puntos que son precisos ahora, para lo cual hay que machacarse en el empeño".*

Sobre la Ponferradina se sabe que está en la zona tranquila de la tabla y el análisis que realiza de los bercianos Toño Garrido pasa por *"un conjunto que pratica bien el contragolpe, con una defensa en línea, y dos puntas de gran movilidad que dejan huecos para que penetren los interiores. Su técnica no es buena pero al final seguro que será de los conjuntos que estén arriba en la clasificación. En cualquier caso, no debe de escapársenos la victoria y vamos a intertarlo para borrar anteriores actuaciones en nuestro propio campo".*

La planrilla del C.F. Palencia está al completo salvo la ya al parecer definitiva incorporación de Fernando Cano al primer equipo morado, aunque Lalo no parezca darle la confianza definitiva que merece otorgándole la titularidad. El once titular contra los leoneses del Bierzo estará formado por Guillermo; David Herrero, Carlos, Jesús, David Franco; Antonio, César, Teo o Fidel; Crespo, Pedro y García. Para el banco de suplentes Iván, Doni, Esteban, Roberto y el jugador descartado.

Tras el varapalo frente al líder Numancia

La Peña Castilla no puede perdonar en Salamanca ante el colista Pizarrales

J.B.I.

La Peña Castilla, después del varapalo sufrido con la derrota casera de la última jornada frente al líder Numancia por 0-3, afronta un nuevo encuentro este domingo a las 12,30 horas en Salamanca frente al colista Pizarrales.

para el técnico Jesús Collantes el partido frente a los sorianos no pudo ser más negativo, *"ya que el terreno de juego estaba impracticable y lo que es evidente es que por ocasiones al menos merecimos un empate".*

Collantes manifiesta también su descontento al significar que *"el 0-3 fue excesivo al tener nosotros algunas rachas de buen fútbol que no se materializaron en algo positvo al carecer de suerte".*

Respecto al partido del domingo, donde los castillistas reciben al conjunto salmantino del Pizarrales, hundido en la clasificación con cero puntos en su casillero, Jesús Collantes opina que *"es una buena oportunidad para confiar en salir adelante trayéndonos los tres puntos e iniciando así una buena racha que nos permita escalar posiciones y tratar de enlazar con el grupo de cabeza".*

En la Peña Castilla, para el desplazamiento a la capital charra, se registra el alta en la convocatoria del cadete Iñaki, siendo el once que probablemente intente traerse los positivos en litigio el formado por Fernando; Oscar, Vallejo, Julio, Roberto; Félix, Chema, Gonzalo; Ruli o Nava, Emilio o Raúl. En el banquillo Aguilar, Pelle, Iñaki, Pedro y el descarte.

Los de Collantes quieren recuperar confianza

Lleva dos semanas inactivo

El San Telmo no quiere problemas en su casa y apuesta por una victoria con el San Esteban

J.B.I.

El C.D. San Telmo vuelve a su terreno de juego de la Ciudad Asistencial para tratar de resarcirse de la goleada encajada en este mismo terreno de juego hace quince días con la Cultural Leonesa. En esta ocasión recibe el domingo a las 11,30 horas al C.D. San Esteban.

Los de Susi vieron como su encuentro de la pasada jornada con el G.E. Renault se aplazaba debido, según el técnico santelmista, *"a lo impracticable de un terreno de juego tipo playa, donde desde el centro del campo hasta las bandas había un charco enorme que imposibilitaba la visibilidad de las líneas".*

Para Susi el parón de quince días sin jugar no será perjudicial *"ya que moralmente nos va a recuperar del serio traspiés frente a la Cultural y cogeremos la moral necesaria, que indudablemente antes habíamos perdido por nuestro mal juego".*

Del San Esteban el San Telmo conoce que es un conjunto situado por debajo en la clasificación y *"al que es necesario vencer – agrega Susi – porque luchará con nosotros por salir de la zona peligrosa, para lo cual estamos entrenando con ganas. Hay posibilidades de mejorar en el futuro porque la liga no ha hecho nada más que comenzar y confiamos en una plantilla de suficiente calidad para lograrlo".*

En once que pondrá en liza Susi el próximo domingo será el integrado, sin ninguna baja en el plantel, por Rocki; Juan Carlos, Rubén, Senén, Jorge; Valbuena, Luis Alberto, Manolo; Iván, Jesús y Raúl Díez. En el banquillo permanecerán Dani, José Antonio, Hugo, Ricardo y Agustín.

M.C.D.2022

1.ª División Nacional Femenina de Voleibol

Ambos, a las 12,30 del domingo

San-Gar y Sadecor Evelyn reciben a C.D.U. Valladolid y Volei Coruña

A las 12,30 horas del domingo, en el Pabellón Municipal de Deportes de Venta de Baños, el CPM San Gar recibe al Universidad de Valladolid en partido correspondiente a la segunda jornada del campeonato liguero de 1ª División Nacional Femenina de Voleibol. Su debut casero en la categoría tras el estreno con derrota en Lugo ante el Emeve.

El conjunto pucelano, que perdía la semana pasada en propia cancha con el Sadecor Evelyn, visita a las venteñas con el firme propósito de recuperar terreno. Porque un nuevo tropiezo le descolgaría de la liguilla de ascenso.

El San Gar pese a ello intentará poner las cosas difíciles a su rival de turno aprovechando el apoyo incondicional de sus seguidores.

Iñaki Soto, su técnico, confía en ofrecer un buen rendimiento. Y para ello sólo pide mayor confianza y soltura a sus jugadoras, que deben aparcar el nerviosismo para tutear al adversario.

El míster venteño espera recuperar a Ana Matilde, lesionada hasta la fecha, y jugar con su plantilla habitual, la juveniles Beatriz, Noelia, Erika, Nuria, María y Genma y las absolutas Lorena y Marta.

El objetivo del San Gar no es otro que mantener la categoría, tarea nada sencilla con un sexteto titular eminentemente juvenil. Y que las jugadoras aprendan y adquieran experiencia en 1ª División.

SADECOR EVELYN

El Sadecor Evelyn por su parte recibe a las 12,30 del domingo, en el Pabellón Municipal de Deportes de Palencia, al Volei Coruña, campeón del pasado año.

Tras su victoria en Valladolid, las capitalinas confían en repetir triunfo ... aunque su entrenador, **Jesús Merino**, respeta al rival: *"Es un equipo veterano y compacto, con una colocadora que mueve muy bien a sus atacantes. La ventaja que tenemos es que ya no tiene en sus filas a una argentina de mucha calidad, pero habrá que tener cuidado con su experiencia y saque. Nuestra recepción puede tener problemas".*

Carmen, Belén, Chiqui, Cristina, Silvia e Inma jugarán inicialmente. En el banquillo: Susana, Norma, Beatriz Ulloa y Eva María.

Los socios del club y los menores de 16 años tendrán libre acceso a los graderíos, mientras el resto de aficionados pagarán 200 pesetas.

Entre los asistentes se sortearán dos camisas y otros obsequios sin determinar.

Atletismo palentino

Lobato renueva el patrocinio al Club Puentecillas

Participará en la Gala del Deporte de Barruelo y celebrará una fiesta en El Monte

La nueva temporada atlética del ya veterano Club Puentecillas promete ser de lo más movida, dado el entusiasmo con que todos los estamentos del equipo, atletas y directivos, han iniciado sus respectivas actividades.

Los innumerables atletas, tanto de categoría masculina como femenina, repartidos en las modalidades de benjamín, infantil, cadete, junior y senior, del club (cerca de 200), iniciaron hace casi tres semanas los entrenamientos diarios en las instalaciones del Campo de la Juventud y del Pabellón Municipal de Deportes. Muchos son los objetivos marcados por la junta directiva, presidida nuevamente por el entusiasta Emilio Huerga, entre ellos consolidar la excelente actuación del pasado año, en que el Lobato-Puentecillas consiguió el ascenso a la Primera División Regional y se mantuvo como el indiscutible primer club de la provincia.

En la primera reunión mantenida por la junta directiva se informó del nuevo compromiso adquirido por la empresa Confecciones Lobato de patrocinar un nuevo año las actividades del club, cuyo logotipo lucirán los atletas en los nuevos chandals y camisetas que estrenarán próximamente. Otro de los puntos tratados estuvo referido a las diferentes actividades que realizará el club, tanto desde la perspectiva del deporte propiamente dicho, como desde el punto de vista de la formación integral de los jóvenes atletas (charlas, jornadas en la naturaleza, intercambios, etc.), como viene siendo habitual en las últimas temporadas.

En este contexto de participación, el Club Lobato-Puentecillas estará presente en Barruelo de Santullán el próximo día 30 de octubre para participar en la Gala del Deporte organizada por el Ayuntamiento de esa localidad.

No obstante, el comienzo oficial de la temporada quedará marcado el próximo domingo, día 24, en "El Refugio" del Monte El Viejo, lugar en el que directivos y atletas celebrarán una parrillada a las 12 de la mañana, tras la correspondiente marcha desde la Dársena del Canal de Castilla a partir de las 10 de la mañana. Posteriormente, sobre la una de la tarde, se procederá a la entrega de los premios correspondientes a los atletas más destacados de la temporada pasada, en que los "records" fueron numerosísimos. Los atletas que recibirán su merecido premio son: Guadalupe Reguera, Marta Fernández, Luis Angel Caballero, Ricardo Antolín, Rubén Antolín, Francisco Caballero, Andrés Huerga, Oliver Crespo, Belén Rodríguez, Luis Ramírez, Vanesa Ríos, Elena Caballero y Roberto Untén.

1.ª División Nacional Masculina de Voleibol

Castilla y León Palencia-94 visita al Deusto

La victoria del pasado fin de semana ante el Textil Santanderina ha confirmado las esperanzadoras aspiraciones de la selección nacional juvenil masculina de voleibol concentrada en Palencia.

El domingo visita en tierras vizcainas al Deusto, que viene de ganar por 3-0 al Laredo. Un equipo veterano que se clasificaba la liga anterior para la fase de ascenso que sin duda se lo pondrá muy difícil a los pupilos de Muchaga.

Los integrantes del Castilla y León Palencia 94 acuden no obstante con muchas ganas al objeto de sorprender al líder. Conscientes de que constituirá una buena piedra de toque para sus objetivos, pues el marcador final aclarará la marcha del grupo.

M.C.D.2022

EE.UU.-94

Azkargorta: *"España se clasificará porque depende de sí misma"*

Barcelona (EFE).- Javier Azkargorta, actual entrenador de la selección de Bolivia, que consiguió por primera vez la clasificación de dicho país para participar en un Mundial de fútbol, a pesar de haber jugado en dos de ellos en calidad de invitada, pronosticó a EFE que España logrará su clasificación, "porque sólo depende de sí misma".

"La selección entrenada por Javier Clemente cuenta con una ventaja adicional, juega en un campo español, con el público totalmente volcado y además es consciente de que sólo con ganar a Dinamarca el próximo día 17 de noviembre, está matemáticamente clasificada, por lo que las expectativas son muy buenas", comentó el actual seleccionador de Bolivia.

Javier Azkargorta, que militó durante nueve años en el fútbol profesional español, reconoció haber saldado con éxito el difícil reto que le suponía entrenar a una selección, la boliviana, que, según él mismo reconoció, "es un equipo modesto, sobre todo si se compara con equipos como Brasil o Uruguay".

Sin embargo, para Azkargorta, la clasificación de Bolivia no es fruto de la casualidad. "La victoria en éste o cualquier otro orden de la vida se consigue cuando se inicia un trabajo intenso y bien planificado, y en el fútbol concretamente, cuando se cuenta con la magnífica respuesta de los jugadores", explicó.

Respecto a la labor desarrollada por el entrenador Javier Clemente al frente de la selección española, Azkargorta se mostró cauto. "No soy nadie para enjuiciarla, Clemente dispone de una gran experiencia y a él le pasará lo que ocurre con todos los entrenadores. Si España consigue asistir a Estados Unidos, será maravilloso, en caso contrario, recibirá críticas", manifestó.

Javier Azkargorta, ex-entrenador del RCD Español, al igual que lo fuera en su momento Javier Clemente considera que esta casualidad "es una circunstancia adicional, como el hecho de que los dos somos vascos o nos llamamos Javier", añadió.

CAMBIO DE ARBITRO EN EL ESPAÑA-DINAMARCA

Zurich (Suiza), (EFE).- La Federación Internacional de Asociaciones de Fútbol (FIFA) sustituyó al colegiado holandés Van der Ende por el griego Nikakis para arbitrar el partido del Mundial'94 del próximo 17 de noviembre entre España y Dinamarca porque el primero "ya dirigió el encuentro ida", dijo a EFE Guido Tognoni, portavoz del máximo organismo balompédico mundial.

Baloncesto-Abierto "McDonald's"

Sabonis y Barkley tendrán su particular duelo al vencer el Madrid al Bayer Leverkusen (75-85)

Munich (RFA), (EFE).

75 - Bayer Leverkusen (18+27+17+13): Garrick (15), Koch (10), Welp (6), Shamsid-Deen (19) Harnisch (15) -cinco inicial-, Musch (2) Brockhoff (4), Deuster (2) y Meyer (2).

85 - Real Madrid (21+21+22+21): Sabonis (21), Antúnez (9), Arlauckas (11), Biriukov (16), Cargol (8) -cinco inicial-, Martín (20), Santos (-) y Lasa (-).

Arbitros: Joe Crawford (USA) e Itzok Rems (SLO).

Incidencias: Partido clasificatorio para las semifinales del Abierto McDonald's disputado en el Olympihalle de Munich (Alemania) ante unos 5.000 espectadores.

El Real Madrid hizo realidad el esperado duelo entre el lituano Arvydas Sabonis y el estadounidense de los Suns de Phoenix Charles Barkley, después de superar al Bayer Leverkusen alemán, que acusó en exceso la ausencia de Christian Welp en los momentos decisivos.

La cómoda ventaja que había acumulado el equipo español en apenas siete minutos (21-5) se desvaneció y llegó a desaparecer después de que su preparador, Clifford Luyk, decidiera retirar a Sabonis.

El Leverkusen, tras un comienzo bastante nervioso y marcado por los problemas en la construcción de sus ataques, empezó a tutear a los madrileños, quienes, privados del lituano, entregaron su supremacía bajo el aro.

Mientras, el elegante base estadounidense del Leverkusen, Thomas Gerrick, vivía unos momentos estelares, interceptando cuando podía para lanzar y culminar contragolpes, cuando el Real Madrid acusaba falta de concentración a la hora de tirar.

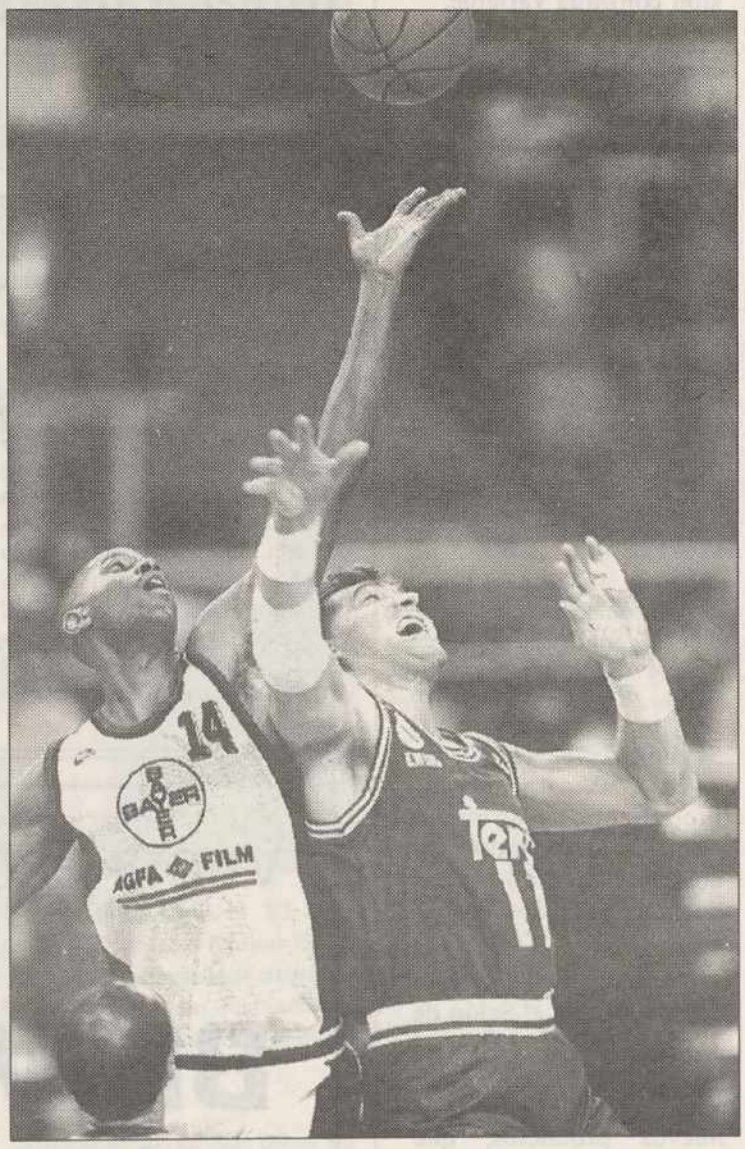

Sabonis, (a la derecha) lucha por hacerse con un rebote.- (Foto EFE/REUTER)

Al comienzo del tercer cuarto y con un marcador que indicaba un 45-42 a favor de los anfitriones, regresó Sabonis (y, temporalmente, Antúnez), aunque resultó que había sido más fácil llegar y poner la música que regresar después de entregar la batuta.

A partir del 60-58 del tercer cuarto, el conjunto de Luyk se limitó a la eficacia, al control sobre el adversario, un Leverkusen al que se le notó excesivamente el respeto que tenía al rival y la decepción por no poder verse las caras con los Phoenix Suns de Charles Barkley en semifinales.

El encuentro con el Leverkusen le sirvió al técnico madridista, sin embargo, de experiencia valiosa. El Real Madrid y el conjunto alemán ya se habían enfrentado la temporada pasada, en la Liga Europea, pero desde entonces ha cambiado mucho en el Leverkusen.

Atletismo-"Europeos-98"

Madrid ofrece amabilidad e infraestructura en su candidatura como sede

Madrid (EFE).- La candidatura de Madrid para los Campeonatos de Europa de atletismo de 1998 ofrecerá el domingo en Venecia, en la reunión de la Asociación Europea, la amabilidad de sus habitantes y su infraestructura básica deportiva como virtudes principales.

Madrid, que no organiza una competición importante de atletismo desde 1986, cuando fue sede de los Europeos en pista cubierta, y antes sólo los Juegos Europeos en sala de 1968, pretende conseguir la sede de los Campeonatos continentales para el futuro estadio de Canillejas.

Alfonso Arroyo, director general de Deportes de la Comunidad de Madrid, ha asegurado a EFE que el estadio será inaugurado en 1994 y que en ese aspecto, pese a las demoras en su construcción, no habrá problema.

"Queremos que Madrid tenga un acontecimiento deportivo internacional porque el atletismo es en esta zona una disciplina en auge, como lo demuestra la medalla de oro conseguida por el madrileño Jesús García Bragado en los Mundiales de Stuttgart", comentó Arroyo a EFE.

El director general niega que Madrid tenga celos deportivos de Barcelona, que recientemente ha organizado los Juegos Olímpicos y la Copa del Mundo de atletismo, o de Sevilla, sede de los Mundiales en pista cubierta de 1991.

"No se trata de celos, sino de interés en que Madrid siga siendo una región puntera en materia deportiva", explicó Arroyo.

ATLETICO DE MADRID

Gil: *"Cambiaremos de entrenador pase lo que pase en Albacete"*

Madrid (EFE).- Jesús Gil y Gil, presidente del Atlético de Madrid, declaró que, "pase lo pase en Albacete", donde juega el equipo este fin de semana en Liga, el entrenador brasileño Jair Pereira será destituido.

"Pase lo que pase en Albacete cambiaremos de entrenador. Nos hemos equivocado con el fichaje de Pereira. Su principal problema es la incomunicación que ha mantenido siempre con los jugadores", explicó Jesús Gil a Europa Press Televisión.

El miércoles último, Miguel Angel Gil Marín, director general del club, dijo que no iba a haber ningún examen para Pereira en Albacete, pero Gil avanzó la inminente destitución del técnico.

El Atlético de Madrid ocupa el undécimo puesto en la clasificación de Primera División y ha encadenado dos derrotas consecutivas, ante Sevilla y Real Sociedad. El martes, en partido de ida de los dieciseisavos de final de la Copa de la UEFA, ganó por 1-0 al OFI Creta griego y su juego no fue brillante.

Pereira, que no habla de manera fluida el castellano, negó el pasado martes que tuviera problemas de comunicación con los jugadores y precisó que "si Gil está nervioso, es su problema".

Por otro lado, Vicente Miera, exseleccionador nacional de fútbol, dijo que no ha recibido ninguna oferta del presidente del Atlético de Madrid, Jesús Gil y añadió que el club rojiblanco tiene una gran plantilla que se ha reforzado "de forma brillante" con la incorporación de Kiko, José Luis Pérez Caminero y el polaco Roman Kosecki.

Miera comentó que ha charlado en varias ocasiones con Jesús Gil en el palco del estadio Vicente Calderón y su trato con él siempre fue correcto. "Gil es un hombre que tiene mucha ilusión cada vez que comienza una temporada y lo único que desea es que su equipo triunfe", apuntó Miera.

Finalmente, el Atlético de Madrid ha concedido la carta de libertad al jugador brasileño Mario Tilico, tras el acuerdo que alcanzó con el director general del club, Miguel Angel Gil.

El debut del delantero brasileño el pasado sábado en el partido de Liga ante la Real Sociedad fue motivo de controversia entre Miguel Angel Gil y el presidente, su padre Jesús Gil, que no deseaba que Tilico jugara para poder cederlo así a otro club español. El técnico Jair Pereira declaró que lo hizo jugar porque desconocía una prohibición en ese sentido por parte de Jesús Gil.

M.C.D.2022

Nissan en el Salón Internacional de Tokio

Durante los próximos días 23 de octubre al 3 de noviembre, se celebrará en Tokio la XXX Edición del "Salón del Automóvil", en la que Nissan presentará una escogida muestra de sus productos en varios stands del prestigioso salón.

Entre los modelos que estarán presentes destacan los dos nuevos "concept cars" AQ-X y AP-X, que representan la más avanzada tecnología en el sector de la automoción. El primero configura un armonioso equilibrio entre la filosofía Nissan de ofrecer el máximo espacio y confort junto con la preservación efectiva del medio ambiente, al conseguir una importante reducción del consumo de combustible que minimiza las emisiones de CO_2. El confort y la seguridad destacan entre las sobresalientes características de este turismo que proporciona un espacioso habitáculo para los ocupantes del vehículo, sin incremento de las dimensiones exteriores.

El AP-X representa el concepto de coche deportivo diseñado por Nissan, que combina responsabilidad y placer de conducción, equipando un compacto y ligero motor V6 acoplado a una transmisión continua variable.

Por otra parte, el Nissan Terrano II, el todo terreno fabricado en España por Nissan Motor Ibérica, será oficialmente presentado en el Salón de Tokio, con el nombre comercial de "Mistral".

En 1994, está previsto lanzar al mercado japonés el Mistral, con unas estimaciones de venta de 10.000 unidades el primer año y que ascenderán a 14.000 a partir del segundo.

También se presentarán como novedad para el mercado japonés el Rasheen, un nuevo modelo 4x4, la nueva versión del Skyline GT-R, y el Nissan Avenir EV, un turismo propulsado por un motor eléctrico accionado por corriente alterna y con capacidad para dos pasajeros.

Una vez más, Nissan demostrará en el Salón de Tokio su alta capacidad tecnológica para la innovación y el desarrollo de nuevos productos, que contribuirán a la mayor satisfacción del cliente, aunada a una eficaz preservación del medio ambiente.

"ECO-CAR Europeo 1993" doble victoria de Opel

Opel ha conseguido una doble victoria en el Eco Tour Europeo 1993: dos coches Opel han liderado, en ambas categorías, la mayor prueba comparativa del mundo sobre consumo de vehículos propulsados con motores de gasolina y diesel, organizado por el Automóvil Club Alemán (ADAC) y el Club de Automóviles y Motocicletas Turismos Austriaco (ÖAMTC).

Tras conducir 2.282,65 kilómetros a través de cinco países europeos, el Opel Corsa 1.2i ha vencido en la categoría de vehículos con motor de gssolina, con un promedio de consumo de combustible de 4,66 litros por cada 100 Km. En el grupo de coches diesel, el triunfo ha sido para el Opel Vectra 1.7 TD, con un consumo medio de 3,68 litros/100 Kms. Los resultados del test están basados en el consumo de combustible teniendo en cuenta la motorización y el peso de los vehículos.

Cincuenta y ocho vehículos de 18 fabricantes han tomado parte en esta edición del Eco Tour Europeo 1993.

FORD invierte en el medio ambiente

Los primeros motores Ford CEE 96 se montarán en el Fiesta, Escort y Mondeo

Ford está llevando a cabo un programa de gran envergadura para fabricar vehículos que cumplan con la normativa de emisiones de escape CEE 96. Aunque el programa todavía no se ha dado por concluido, sus ventajas ya se están empezando a introducir.

Como compañía concienciada con el problema del medio ambiente, queremos ofrecer a nuestros clientes, lo antes posible, la oportunidad de adquirir vehículos con motores que hayan sido diseñados para que cumplan con las normas de emisiones CEE 1996. Por lo tanto, a principios de 1994, ciertas versiones del Fiesta, Escort y Mondeo estarán disponibles con estos motores más respetuosos con el medio ambiente.

La normativa CEE 96 relativa a las emisiones de escape, que en la actualidad está en fase de borrador, no será obligatoria, para los coches de nueva matriculación en la CE hasta enero de 1997. El introducir estos motores más limpios ya desde 1994 proporciona a los clientes la posibilidad de adquirir algunos de los coches con motor de gasolina más respetuosos con el medio ambiente que existen en la actualidad en Europa.

Un factor de peso que permite a Ford cumplir con esta más severa normativa en una etapa preliminar es la potencia y la flexibilidad del sistema Ford de gestión del motor EEC-IV utilizado en motores que han probado su facilidad para adaptarse de las normas actuales CEE 93 a los niveles de emisiones propuestos para las normas CEE 96.

Mediante un cuidadoso desarrollo de la estrategia de programación del procesador EEC-IV de estos motores, ha sido posible obtener mejores niveles de emisiones de la unidad del catalizador de escape que contiene una mayor densidad de platino y rodio activos que son los elementos que generan las reacciones químicas para producir gases de escape limpios.

Venta especial de 6 autómoviles de los ejecutivos de

BMW - AYRSA

Concesionario Oficial BMW en Palencia

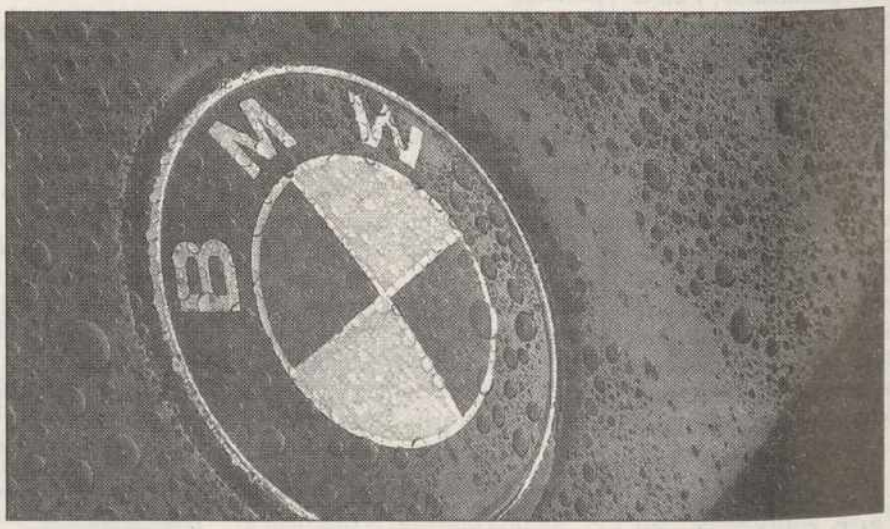

Del 23 al 27 de Octubre

Por primera vez en Palencia, BMW-AYRSA organiza la Venta Especial con los automóviles procedentes de sus ejecutivos.

A partir de mañana día 23 y hasta el próximo miércoles día 27, tiene la oportunidad de adquirir un BMW en unas excepcionales condiciones.

Para esta operación, hemos seleccionado un conjunto de 6 automóviles que incluye últimos modelos

Modelos con un máximo nivel de equipamiento y a unos precios irrepetibles fijados exclusivamente para la ocasión y suponen un importante ahorro sobre el precio recomendado en la tarifa de automóviles nuevos. Además todos cuentan con un año de garantía. Le esperamos mañana día 23 y hasta el próximo día 27.

Visítenos en el Polígono Industrial el Vial, Parcela 56 (junto ITV) todos los días de 9 a 20 horas, excepto domingo de 10 a 13 horas.

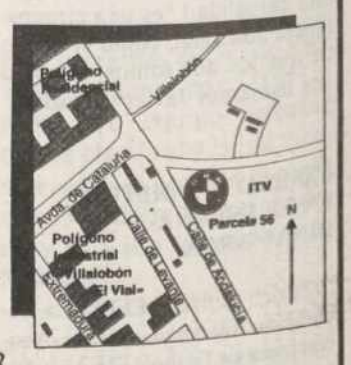

M.C.D.2022

Raquel ORTEGA

Sobre la futura presencia del Ejército israelí en los territorios colonizados

Primeras divergencias abismales entre Israel y la OLP sobre la autonomía palestina de Gaza y Jericó

Jerusalén (EFE).- La segunda ronda de conversaciones de Taba (Egipto) puso de manifiesto, por primera vez, las divergencias abismales entre Israel y la OLP en torno a la aplicación de la autonomía palestina en Gaza y Jericó.

Israel considera condición esencial y necesaria para cualquier avance en las negociaciones sobre la autonomía, que su Ejército siga garantizando la seguridad de los alrededor de 20.000 colonos judíos que viven en los futuros territorios autonómicos o de los israelíes que se desplacen por ellos.

La Organización para la Liberación de Palestina (OLP), por su parte, exige la retirada total del Ejército israelí de la franja de Gaza y la ciudad cisjordana de Jericó, y se opone a que aquella se limite a un "repliegue", según manifestó en la segunda ronda de Taba que concluyó anoche.

DIGESTION

A los delegados palestinos en Taba les costó "digerir" el enfoque israelí de la seguridad planteado por el brigadier general Zvi Stauber, que encabeza el llamado "equipo de la paz" del Comando General del Ejército de Israel.

Stauber dijo que el Ejército israelí se propone permanecer en algunas zonas de Gaza y Jericó "para cumplir las misiones que se le han encomendado, según prevé la 'declaración de principios' firmada con la OLP", es decir, proteger los veinte asentamientos judíos de esas zonas y a los israelíes que circulen por ellas.

ARAFAT, EN FRANCIA.- El líder de la OLP, Yasser Arafat, conversa con Federico Mayor Zaragoza, secretario general de la UNESCO, momentos antes de dirigirse al Consejo Ejecutivo de este organismo de Naciones Unidas. Arafat inició ayer una visita de dos días a Francia.- (FOTO EFE-REUTER)

"Israel pretende continuar con la ocupación bajo otro nombre y con otras fórmulas", afirmó Nabil Shaat, jefe de la delegación palestina a las conversaciones de Taba y principal asesor político del presidente de la OLP, Yaser Arafat.

"Hay una diferencia muy clara y básica entre retirada y repliegue", indicó Shaat, al señalar que en su propuesta los israelíes sólo toman en cuenta la seguridad desde su punto de vista, y no hay simetría.

Según Shaat, "retirada significa la evacuación de todas las fuerzas y el establecimiento, por parte de los palestinos, de un régimen de seguridad que garantizará la ley y el orden en esas zonas, en las que ha de comenzar un verdadero proceso de independencia".

La permanencia de los asentamientos judíos, en particular los dieciséis de Gaza, constituye en opinión de los palestinos el principal obstáculo para la aplicación del acuerdo de autonomía firmado por Israel y la OLP el pasado 13 de septiembre.

PRIMER GRUPO

Por otro lado, según lo acordado al concluir la segunda ronda de negociaciones de Taba, Israel liberará al primer grupo de presos palestinos la semana que viene, que el diario independiente israelí cifra en 250 a 350, y el "Maariv" en unos 2.000. La tercera ronda de Taba comenzará el próximo martes 26.

El total de palestinos presos en cárceles israelíes asciende, según el primer ministro, Isaac Rabin, a 9.500, y de acuerdo con Shaat a 13.000.

A la vez, Israel flexibilizará el estado de sitio que impuso el pasado mes de marzo en los territorios de Cisjordania y Gaza que ocupa, por el que sus habitantes palestinos no pueden entrar a este país, anunció hoy el ministro de Policía, Moshé Shájal.

Shájal dijo que a partir de la próxima semana podrán entrar a Israel todas las mujeres palestinas sin límite de edad, hombres mayores de 40 años y jóvenes menores de 16 acompañados de adultos, que, según las autoridades de este país, "no integran los grupos de riesgo" en cuanto a atentados.

A Jerusalén podrán entrar los médicos y empleados palestinos del Ayuntamiento, así como otras personas que deben viajar a esa ciudad por razones de trabajo.

Diparos a un buque que ayer entró en aguas haitianas

Seria advertencia para aquellas embarcaciones que intenten romper el bloqueo

Nicolás DULANTO

Washington (EFE).- Las ráfagas de ametralladora sobre un buque mercante de las islas británicas de Turcos y Caicos, que el jueves entró en aguas haitianas, son una seria advertencia para aquellas embarcaciones que osen romper el cerco marítimo a Haití.

Según las autoridades de la Marina de EEUU, los disparos fueron una advertencia al mercante "Don José", que hizo caso omiso de la orden de cambio de rumbo que le dio una embarcación del Servicio de Guardacostas de EEUU, cuando se encontraba a unos 25 kilómetros al norte de Haití.

De no haberse alejado del lugar, la siguiente andanada de fuego artillero "hubiera paralizado el movimiento del buque", dijeron las fuentes que añadieron que las medidas de aplicación del embargo a Haití van en serio.

Un total de 19 navíos de Estados Unidos, Canadá y Gran Bretaña, a los que en próximas fechas se unirán otros de Francia, Holanda y Argentina, montan vigilancia desde el martes frente a las costas de Haití para hacer cumplir el embargo ordenado por la ONU.

SANCIONES

La ONU impuso nuevamente sanciones económicas a Haití después de que las autoridades de ese país incumplieran el acuerdo de la Isla del Gobernador (Nueva York) para garantizar el retorno del presidente constitucional, Jean Bertrand Aristide, el 30 de octubre.

El cerco marítimo, que impide la entrada en Haití de embarcaciones con combustibles o armamento, pretende forzar el abandono del poder a los militares, que gobiernan "de facto" esa nación.

Hacia las 20.00 GMT del jueves, la embarcación de la Guardia Costera "Vigilant" avistó el márcante "Don José", que poco después interceptó y abordó.

Miembros del Frente para el Avance y el Progreso Haitiano (FRAPH) muestran una octavilla en la que figura el antiguo presidente del país, JEan-Claude Duvalier. El grupo se opone al regreso del presidente exiliado, Jean-Bertrand Aristide.- (FOTO EFE-REUTER)

Debido a que los inspectores no pudieron revisar todo el cargamento del buque, ya que "un 65 por ciento de su carga era inaccesible a la inspección", le dieron orden de que abadonara la zona.

Sin embargo su capitán siguió su curso y los oficiales norteamericanos dispararon dos ráfagas de ametralladora de 10 tiros cada una sobre la proa del buque, informó el Mando de Flota del Atlántico de Estados Unidos.

"De acuerdo con nuestras instrucciones, se dispararon dos ráfagas de munición de una ametralladora del calibre 50 milímetros sobre la proa del buque teniendo como blanco el agua", precisaron las fuentes, según las cuales no hubo heridos ni daños.

Horas antes, la Marina estadounidense interceptó otro mercante, de bandera hondureña, que se dirigía a un puerto haitiano con 27.000 litros de aceite para motores violando el embargo.

M.C.D.2022

Irak propone a Israel mantener contactos directos

Junto a Irán, es su principal enemigo

Jerusalén (EFE). Irak, considerado junto con Irán como el principal enemigo de Israel, ha propuesto a este país mantener contactos directos, revela hoy, viernes, el diario independiente "Yediot Ajronot" de Tel Aviv.

El rotativo señala que en las últimas semanas posiblemente ya se celebraron reuniones "de tanteo" entre representantes oficiales de Israel e Irak, que hizo la propuesta acerca de los contactos a diplomáticos israelíes destacados en un país europeo.

Una destacada fuente política de Jerusalén señaló que el vuelco en la postura antiisraelí de Irak, que durante la Guerra del Golfo de 1991 disparó 39 cohetes "Scud" contra Israel, se produjo paralelamente a los progresos registrados en el proceso de paz para Oriente Próximo.

El progreso más espectacular fue el que llevó a la firma, por parte de Israel y la Organización para la Liberación de Palestina (OLP), de un acuerdo de autonomía en los territorios que ocupa ese país. La OLP apoyó a Irak en la Guerra del Golfo.

Israel también firmó el pasado 14 de septiembre con Jordania -que apoyó asimismo a Irak en la guerra de 1991-, un acuerdo sobre el orden del día para seguir las negociaciones de paz, pero las conversaciones de los israelíes con Siria y Líbano de momento no han registrado progresos.

CRISIS ECONOMICA

Otra de las razones de la propuesta iraquí puede obedecer a la difícil situación económica que atraviesa ese país árabe, que considera que un acercamiento a Estados Unidos "tiene que pasar por Israel", agregó la fuente israelí.

Pero según esa fuente, el Gobierno de Estados Unidos se opone tajantemente a que Israel -para el que los norteamericanos constituyen sus principales aliados en el mundo- mantenga contactos con Irak.

Por su parte, fuentes árabes que cita el "Yediot Ajronot" informaron que los líderes sirios transmitieron un mensaje a Estados Unidos en el que solicitan que se incluya a Irak en una futura solución diplomática al conflicto de Oriente Próximo.

Edward Djeredjian, asesor del secretario de Estado norteamericano Warren Christopher y embajador designado en Israel, dijo recientemente en la Comisión de Exteriores del Senado de su país que el continuado embargo económico sobre Irak hace tambalear el poder de su líder, Sadam Husein.

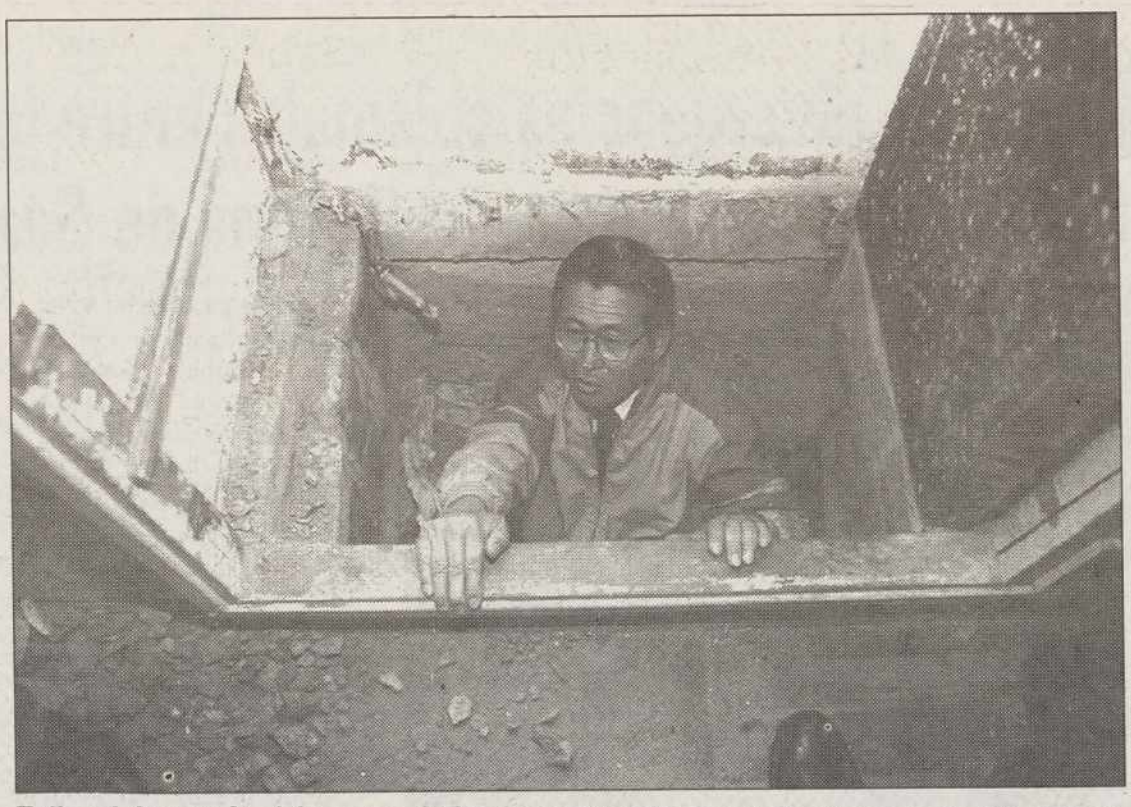

Fujimori durante la visita a una de las casas utilizadas por la banda terrorista Movimiento Revolucionario Túpac Amaru como cuartel y prisión para los empresarios que secuestran.- (FOTO EFE-EPA)

El terrorismo vuelve a causar la muerte y la destrucción en Perú

Fallecen tres personas por un atentado en Lima el mismo día del ultimátum de Fujimori a los cabecillas

Lima (EFE).- El terrorismo volvió a causar muerte y destrucción en Lima, donde un coche bomba que estalló en el centro de la capital peruana dejó como resultado la noche del jueves tres personas fallecidas, más de 30 heridos y grandes daños materiales.

El ataque terrorista se produjo en la misma jornada en la que el presidente de Perú, Alberto Fujimori, había lanzado un ultimátum a través de los medios de difusión a los cabecillas y militantes de las bandas Sendero Luminoso y Movimiento Revolucionario Túpac Amaru (MRTA) para que se rindan "o se atengan a las consecuencias" si prosiguen su lucha.

El cochebomba, cargado con 50 kilogramos de explosivos, detonó en la calle Ocoña, conocida por efectuarse en ella la compra-venta callejera de dólares, y a unos metros de la parte posterior del hotel "Crillón", a una hora en que dicha zona del centro limeño registraba una gran afluencia de público.

El ataque fue dirigido contra la población civil al no encontrarse en ese sector sedes de organismos oficiales o de las fuerzas de seguridad, según fuentes policiales.

La explosión destruyó puertas y destrozó los cristales de las ventanas en el hotel, establecimientos comerciales, locales bancarios, restaurantes, edificios de oficinas y vivienda ubicados a unos 200 metros a la redonda.

VENDEDORES

Escenas dramáticas, con los cadáveres mutilados y decenas de personas heridas gritando de dolor, se produjeron tras la explosión en una zona en la que se ubican muchos vendedores ambulantes.

Entre los heridos en el atentado, que hizo recordar al perpetrado por Sendero Luminoso en julio de 1992 en la calle Tarata, en pleno centro del distrito de Miraflores, donde murieron veinte personas y fueron destruidos tres edificios, había algunos con fracturas expuestas, según fuentes médicas.

Otro atentado con bomba se produjo anoche pocos minutos después del estallido del vehículo, contra un local de la empresa estatal de electricidad "Electro Lima", ubicada a un kilómetro del centro de esta capital.

Las cargas explosivas arrojadas causaron daños materiales, pero no víctimas.

ADVERTENCIA

Antes de los atentados, cuya autoría no se precisó, Fujimori había hecho una advertencia a los cabecillas de Sendero Luminoso y del MRTA, así como a los activistas de todos los niveles de ambas bandas terroristas, para que se entreguen "o tendrán que enfrentarse a las fuerzas del orden con las consecuencias que ello supone", dijo.

El ultimátum presidencial fue principalmente dirigido a Néstor Serpa, considerado como el sucesor del jefe máximo del MRTA, Víctor Polay, tras la captura de éste en mayo de 1992, y a Miguel Rincón, lugarteniente de Serpa, los únicos cabecillas libres de esta agrupación.

Fujimori hizo sus declaraciones durante la apertura a la prensa de una de las casas utilizadas por el MRTA como cuartel y como prisión para los empresarios que secuestraban sus activistas, y que fueron intervenidas por las fuerzas de seguridad el 15 de octubre.

En dichas operaciones fue capturado el chileno Jaime Castillo, el mayor mando militar de la organización inspirada en la figura de Ernesto "Che" Guevara, y se liberó al empresario peruano Raúl Hiraoka, secuestrado el 9 de julio por los "tupacamarus".

El presidente peruano explicó a los periodistas durante el recorrido las características de la vivienda y de la pequeña habitación subterránea que se utilizaba como celda de los secuestrados, en la que se introdujo el gobernante.

Precisó que en el estrecho lugar a tres metros bajo tierra se tenía a las víctimas de secuestro en condiciones infrahumanas, y calificó al MRTA como una organización terrorista violadora de los derechos humanos.

Fujimori subrayó que el Gobierno "no va a retroceder" en su lucha contra el terrorismo y que no se detendrá hasta "liquidar" a los dos grupos subversivos.

El gobernante reiteró que el MRTA será derrotado durante el presente año y prometió que este grupo "se terminará en diciembre".

BREVES

MOSCU PONE EN MARCHA SUS TROPAS EN GEORGIA

Tiflis (EFE).- El ministro ruso de Defensa, general Pavel Grachov, ordenó hoy, viernes, a sus tropas en el Cáucaso prepararse para desbloquear las vías de comunicación en Georgia Occidental, donde los rebeldes "gamsajurdistas" tomaron esta mañana otra ciudad.

En el Ministerio de Defensa de Georgia informaron a EFE de que cinco carros blindados y unos 200 hombres armados del depuesto presidente georgiano Zviad Gamsajurdia ocuparon la localidad de Ozurgueti, a unos 14 kilómetros al sur de Lanchjuti, recuperada ayer por las tropas del Gobierno de Tiflis.

Mientras, el mando de las tropas rusas en el Cáucaso informó a la agencia Interfax de que hoy se ha recibido la orden de Grachov para planear las operaciones que permitan desbloquear las vías de comunicación en Mengrelia, paralizadas por los rebeldes.

Dos buques de guerra rusos de la Flota del Mar Negro patrullan la costa georgiana cerca del puerto estratégico de Poti, que aún no está claro en qué manos se encuentra.

RUSIA: EL NUEVO TEXTO ELIMINA LA "SOBERANIA" DE LAS REPUBLICAS

Moscú (EFE).- El concepto de "soberanía" de las repúblicas rusas y de la propia Federación ha sido eliminado del proyecto de Constitución que prepara un grupo de trabajo de la Conferencia Constitucional, informó hoy, viernes, el jefe de la administración del presidente Boris Yeltsin, Serguei Filátov.

Según Filátov, en la sesión de trabajo de hoy se decidió eliminar ese término porque su mantenimiento "puede traer consecuencias imprevisibles".

Evidentemente, esta medida afecta más a las repúblicas que a la propia Federación Rusa, que no debe defender su "soberanía" frente a la de los "sujetos" que la integran.

Otro cambio en la redacción del texto introducido hoy se refiere al nombramiento del primer ministro que si en el anterior borrador de la Ley Fundamental era propuesto a la Duma (Legislativo) por el presidente, ahora este debe acordar con el Legislativo dicha designación.

La Conferencia Constitucional ha terminado ya de formular los artículos de la Carta Magna relativos a las relaciones entre los órganos superiores de poder federales.

Filátov se mostró seguro de que el texto de la Constitución estará listo para el 3 de noviembre, cuando recibirá el visto bueno de la Conferencia Constitucional en sesión plenaria.

M.C.D.2022

Se mostró muy crítico con los Presupuestos

Cuevas, partidario de un gran consenso político para salir de la crisis

Santiago de Compostela (EFE).- El presidente de la CEOE, José María Cuevas, se declaró partidario de un gran consenso político para ayudar a salir de la crisis económica, como fórmula para crear confianza en los inversores.

Cuevas, que intervino en la inauguración de Interprise Galicia-93, se mostró muy crítico con los presupuestos generales del Estado, de los que dijo que no contemplan las reformas estructurales necesarias, y no incluyen medidas de fondo que ayuden a salir de la crisis, por lo que tienen "un bajo grado de credibilidad".

El presidente de la patronal consideró necesario un acuerdo de rentas con sindicatos y Gobierno por tres años, con reformas estructurales y una limitación de los costos salariales a fin de poder comenzar a crear empleo, mientras que los empresarios se comprometerían a dedicar una parte de sus beneficios a la creación de empleo.

Criticó el actual sistema de pensiones que establece una revalorización según la inflación del año anterior, lo que consideró "una barbaridad" y que dijo, fue un acuerdo alcanzado entre sindicatos y Gobierno.

El presidente en funciones de la Xunta de Galicia, Manuel Fraga, dijo en el mismo acto que "las elecciones han vuelto a dar la confianza a un programa de Gobierno con ideas claras y prioridades definidas".

Fraga, que inauguró la muestra "Interprise Galicia, 93", agregó que "el nuevo horizonte que ahora se abre debe abordar con más fuerza y profundidad que nunca la creación de riqueza y empleo en nuestra querida Galicia".

Cuevas

En opinión de Fraga la situación económica y social, con la secuela del agravamiento del desempleo "se ha convertido en cuestión central para la política económica".

Fraga recordó un informe de la CE en el que se reconoce la gravedad de un desempleo que afecta a 17 millones de europeos, un 11 por ciento de su población activa, "de ellos, casi 3 millones están en España y unos 180.000 en Galicia".

Tras destacar la importancia que para el empleo tienen las pequeñas y medianas empresas, Fraga destacó "el enorme esfuerzo inversor realizado en la legislatura que ahora termina que se completará en la siguiente" aunque advirtió que existe un horizonte de "fuertes restricciones financieras que nos obliga, como nunca, al rigor en la asignación del gasto".

El presidente de la Confederación de Empresarios de Galicia, Antonio Ramilo, dijo que "Interprise Galicia-93" había conseguido ya entre 3.000 y 3.500 contactos entre las 318 empresas que se presentan al certamen.

La inversión realizada es de unos 250 a 300 millones de pesetas, aportados por fondos de la CE, del Instituto de la Pequeña y Mediana Empresa (IMPI), por la Xunta de Galicia y por los empresarios gallegos.

Según la AEB

La mitad del beneficio de la Banca se originó por la revalorización de la deuda

Madrid (EFE).- La revalorización de la cartera de deuda originó durante el primer semestre del año unos beneficios para la banca española de 175.000 millones de pesetas, es decir, el 48 por ciento de los resultados brutos obtenidos durante ese período, según datos de la Asociación Española de Banca (AEB).

Esta asociación presentó en rueda de prensa el informe sobre la evolución de la banca en los primeros seis meses del año, durante los que estas entidades alcanzaron un beneficio bruto no consolidado de 364.000 millones de pesetas, con un ligero aumento interanual del 1,5 por ciento.

El asesor técnico de la AEB Julio Rodríguez explicó que los resultados de la banca procedentes de operaciones financieras ascendieron a 218.000 millones de pesetas, de los que unos 175.000 millones se generaron por la revalorización de la deuda pública, cuya rentabilidad a principios de año se situaba en el 13 por ciento.

Los 43.000 millones restantes procedieron, según los datos de la AEB, de las operaciones en futuros, así como de los beneficios generados por las diferencias de cambio tras las devaluaciones de la peseta.

Rodríguez justificó la actuación de los bancos al realizar operaciones especulativas en divisas por ser una "actividad lícita y limitada por el Banco de España", al tiempo que salió al paso a quienes critican esta forma de negocio ya que "los primeros beneficiados por operaciones de cambio son el Banco de España y el Tesoro Público".

Sobre los traslados de los recortes del precio oficial del dinero a los créditos bancarios, Julio Rodríguez insistió en que la banca ha repercutido todas las bajadas en las operaciones crediticias nuevas y estima que el descenso sólo ha sido menor en los créditos al consumo, con una rebaja de 1,20 puntos desde octubre de 1992 hasta el pasado mes de agosto.

En su opinión, los bancos, sacrificando incluso sus beneficios y márgenes, han reducido el interés de sus créditos en mayor medida que sus depósitos, que han soportado además un aumento de los costes de 0,30 puntos en el último semestre.

Según los datos de la AEB, los bancos privados nacionales sufrieron un descenso de sus beneficios del 8,4 por ciento, debido fundamentalmente a los aumentos de las dotaciones para saneamiento de créditos, mientras que, por el contrario, los resultados de las entidades extranjeras pasaron de 14.000 millones de pesetas a 35.000 millones gracias al mayor peso en su balance de la cartera de deuda y de las operaciones en futuros y divisas.

La elevada tasa de morosidad obligó a las entidades bancarias a destinar un total de 188.000 millones de pesetas para el saneamiento de créditos, lo que supone un 49,5 por ciento más que en el primer semestre de 1992.

Julio Rodríguez explicó que durante los meses de enero y agosto la banca española mejoró su liquidez en 1,7 billones de pesetas, debido al menor crecimiento de los créditos -un 3 por ciento- frente a los recursos de clientes -que aumentaron un 4,5 por ciento-.

"Para no tener que pilotar los cambios que necesitan"

El presidente de REPSOL cree que al Estado le conviene privatizar empresas públicas

Alcalá (Madrid), (EFE).- El presidente de REPSOL, Oscar Fanjul, señaló en Alcalá de Henares que al Estado le conviene "quitarse de encima" empresas públicas deficitarias "para no tener que pilotar en el futuro los cambios que éstas necesitan".

Fanjul dijo esto durante la conferencia, titulada "El reto de la empresa española ante la Europa del Acta única", pronunciada en la Universidad cisneriana ante unos trescientos estudiantes.

El responsable de REPSOL criticó veladamente a los partidos de izquierda que se oponen a las privatizaciones y dijo que "el sector público no tiene su origen en la izquierda" y citó al Gobierno conservador de Winston Churchill, como ejemplo de ejecutivos conservadores que crearon empresa pública, o al Gobierno italiano de Benito Mussolini, e incluso nombró a Primo de Rivera y a Franco como promotores de la banca pública y el INI.

Oscar Fanjul

Oscar Fanjul no quiso ocultar la dificultad que supone privatizar empresas públicas porque dijo "hay pocas grandes empresas compradoras y está poco desarrollado el mercado de inversión estatal, que sería el comprador lógico".

En cualquier caso Fanjul apoyó "sin reparos" la privatización y negó que esté empobreciendo al Estado porque "no debe ser un objetivo tener gran patrimonio" y a cambio se encuentran recursos "para reducir la deuda".

La Xunta propondrá a la CE un programa de subvención a las PYMES

Santiago de Compostela (EFE).- La Xunta de Galicia propondrá a la Comunidad Europea un programa de subvención global comunitaria para las pequeñas y medianas empresas, informaron fuentes de la Consejería de Economía y Hacienda.

El responsable del departamento, José Antonio Orza, mantuvo una entrevista en Santiago con el responsable de la dirección general de políticas de empresas, comercio, turismo y economía social de la CEE, Heinrich Von Moltke.

En la reunión fueron analizadas cuestiones específicas de la promoción económica, especialmente las relacionadas con los problemas que afectan a las pequeñas y medianas empresas, dentro de la promoción económica que está desarrollando la Xunta de Galicia.

El encuentro fue aprovechado para intercambiar puntos de vista sobre las experiencias en los diferentes países sobre la problemática de las PYMES, profundizándose en la posibilidad de utilizar la subvención global con cargo a los Fondos Estructurales como instrumento más idóneo de las modernas políticas de promoción económica.

En este sentido, las fuentes de la Consellería de Economía señalaron que la Xunta propondrá un programa para acogerse a la subvención global comunitaria, que desarrollará el Instituto Galego de Promoción Económica (IGAPE).

M.C.D.2022

MADRID
307'79 (+2'61)

Madrid (EFE).- El índice general provisional de la Bolsa de Madrid subió al mediodía de hoy 2,61 y quedó situado en 307,79 puntos.

El índice de la bolsa de Madrid continúa la tónica alcista, aprovechando el momento de euforia que se está viviendo, tanto en los mercados nacionales como internacionales, tras los recortes en los tipos anunciados por la mayoría de los bancos centrales de la Comunidad Europea.

Los recortes en los tipos preferenciales de las grandes entidades bancarias españolas tras la bajada en 0,50 puntos del precio del dinero anunciada hoy por el Banco de España, están impulsando el índice hasta niveles impensables hace una semana.

Los expertos consultados por EFE prevén que el mercado continuará subiendo hoy y la próxima semana, hasta alcanzar los 315 ó 320 puntos en el índice, debido a que los inversores parecen haber recobrado la confianza en la Bolsa de Madrid.

Las bolsas europeas también reflejan esta situación y presentan alzas generalizadas, aunque la más destacable es la de Francfort cuyo índice (DAX) subía 31,58 puntos, a las 12 de la mañana.

El IBEX 35 también recuperaba 34,04 puntos, un +0,99 por ciento y se establecía en 3.441,88 puntos.

Los valores más negociados al mediodía de hoy eran el banco de Santander con 2.291 millones, seguido de Telefónica con 1.774 millones, Fecsa con 1.320 millones, Iberdrola con 1.093 millones y Repsol con 923 millones de pesetas.

Es de destacar que Repsol ha superado la barrera de los 4.000 puntos, estableciéndose a las 12 de la mañana en 4.025 puntos, con una subida del 1,15 por ciento.

Inversión era el único sector que mostraba un índice negativo a estas horas, con pérdidas del 0,41 por ciento. Comunicación, por su parte, tenía ganacias del 1,53 por ciento, seguido de Eléctricas con el +1,23 por ciento y de Petróleo y Químicas con el +1,19 por ciento.

Metal Mecánica también subía un 0,75 por ciento, Otras Industrias lo hacía en el 0,64 por ciento, Bancos y Financieras presentaban una subida del +0,55 por ciento, Alimentación del +0,34 por ciento y Construcción subía un +0,25 por ciento.

El volumen total negociado en el mercado continuo al mediodía de hoy ascendía a 14.493 millones de pesetas.

El índice general provisional de la Bolsa de Madrid subió al mediodía de hoy 2,61 y quedó situado en 307,79 puntos. El índice continúa la tónica alcista, aprovechando el momento de euforia en los mercados nacionales e internacionales, tras los recortes en los tipos de interés.- (Foto EFE/MONDELO)

Queda situado en el 9,25 por ciento

El Banco de España baja en un cuarto de punto el tipo de interés oficial

Madrid (EFE).- El Banco de España bajó hoy en un cuarto de punto, hasta el 9,25 por ciento, el tipo de interés oficial, en la subasta de certificados hoy realizada, en la que adjudicó 1,49 billones de pesetas, de los 2,60 billones de pesetas solicitados por los bancos, informó el instituto emisor.

La bajada sigue a la decidida ayer por el banco central alemán, Bundesbank que redujo en 0,5 puntos porcentuales sus tipos de interés "lombard" y el de "descuento", y a la rebaja en medio punto, hasta el 9,50 por ciento, llevada a cabo por el Banco de España el jueves de la pasada semana.

El tipo medio de las pujas presentadas por las entidades fiancieras fue del 9,472 por ciento, unas décimas por debajo del tipo de interés oficial, fijado el jueves 14 de octubre en el 9,50 por ciento.

Este tipo medio, según los analistas consultados por EFE da cuenta de que la mayoría de los bancos y cajas de ahorros apostaban por una repetición del tipo de interés, o bien se explica por el intento de estas entidades de asegurar los fondos para la cobertura legal de caja, al mismo precio que el fijado en la anterior subasta.

La peseta, minutos después de conocerse la bajada del tipo de interés oficial se cotizaba con 133,70 pesetas por dólar y con 79,95 pesetas por marco, según señalaron a EFE operadores financieros.

La rebaja del tipo de interés oficial, decidido hoy por el Banco de España supone una reducción de 4,50 puntos en el precio oficial del dinero desde el 13,75 por ciento en vigor el 24 de noviembre de 1992 hasta el tipo actual del 9,25 por ciento.

La banca privada anuncia reducción de sus tipos

Madrid (EFE).- El Banco de Comercio, Argentaria y el Banco Central Hispano anunciaron hoy la baja de un cuarto de punto de sus intereses preferenciales, pocos minutos después de la publicación de la rebaja del precio del dinero, en la misma cuantía, por parte del Banco de España.

El Banco del Comercio bajó sus tipos preferenciales para las operaciones de activos del 9,50 al 9,25 por ciento.

Argentaria bajó sus preferenciales tambien en un cuarto de punto situándolos en el 9,75 por ciento en tasa anual equivalente (TAE), medida que afecta a sus entidades BEX, Caja Postal, Banco de Alicante, Simeon, Banco de Negocios Argentaria, Banco de Gestión Financiera, Banco de Crédito Agrícola y Banco Directo.

Argentaria mantiene, no obstante, el tipo de interés preferencial, del 10,50 por ciento, para el Banco Hipotecario de España (BHE).

El Banco Central Hispanoamericano, situó sus preferenciales en un tipo (nominal) el 9,50 por ciento, con rebaja de 0,25 puntos porcentuales.

El Banco Intercontinental Español, Bankinter, redujo hoy su tipo de interés preferencial en 0,25 puntos, con lo que éste pasa del 9,50 al 9,25 por ciento.

BBV

El Banco Bilbao Vizcaya (BBV) anunció hoy una rebaja generalizada de entre un cuarto y medio punto en todas sus operaciones crediticias, excepto en los préstamos hipotecarios que se mantienen en el 9,90 por ciento para la modalidad de tipos fijos y en el 9,75 por ciento en variables.

El tipo preferencial del BBV, aplicado a los mejores clientes, desciende un cuarto de punto y se situa en el 9,75 por ciento, medio punto por encima del precio oficial del dinero, fijado hoy por la autoridad monetaria en el 9,25 por ciento.

BANESTO

El Banco Español de Crédito (BANESTO) anunció hoy un recorte de 0,25 puntos en su tipo preferencial, aplicado a los mejores clientes, hasta el 9,75 por ciento, tasa que se situa medio punto por encima del precio oficial del dinero fijado por el Banco de España en el 9,25 por ciento.

BILBAO
426'42 (+2'48)

Bilbao (EFE).- El índice general de la Bolsa de Bilbao ganó durante la sesión matinal de hoy 2,48 puntos y quedó establecido provisionalmente en 426,42 enteros.

Tras la noticia ayer de la rebaja del precio del dinero en Alemania, el mercado reaccionó al alza, pero moderadamente contra la creencia extendida de que iba a ser mayor.

En los corros se mantuvo el nivel de equilibrio establecido desde los primeros instantes. Faes tuvo que esperar hasta el punteo para repetir en su acción a 800; su derecho subió 5 pesetas hasta las 500 pesetas. Corporación Ucem subió 1 y Cartera Montañesa cedió 0,5 enteros. El resto se completó con repeticiones con un volumen escaso.

En total han contratado catorce valores en renta variable, de los que cuatro suben, otros cuatro bajan y seis repiten. El índice de valores financieros ganó 3,55 puntos y se fijó en 565,55, mientras que el de valores industriales subió 1,25 enteros y se situó en 231,46.

Indices sectoriales:

Bancos 574,35 +3,40; Seguros 209,21 +1,68; Eléctricas 278,03 +2,27; Metalúrgicas 70,17 -0,06; Químicas 277,11 +0,36; Construcciones 273,08 +1,62; Alimentación 101,72 +0,01; Servicios 213,44 +1,09.

Durante la sesión anterior se contrataron acciones por un valor de 1.141.929.000 pesetas efectivas.

BARCELONA
250'02 (+2'21)

Barcelona (EFE).- El índice provisional de la Bolsa de Barcelona subió hoy 2,21 puntos y se sitúa en 250,02, en una sesión en la que predominaron los incrementos de los sectores.

La Bolsa barcelonesa registró hoy subidas, como reacción favorable de los inversores a la bajada de tipos de interés decidida ayer por el Bundesbank alemán.

Entre los sectores que experimentaron un mayor incremento fueron los de Servicios y Varios (+6,78 puntos), Químicas (+4,61), y Bancos (+4,42).

Los únicos sectores que retrocedieron fueron Comercio y Finanzas (-0,34 puntos) y Alimentación (-0,04).

Por lo que respecta a las cotizaciones, destaca las pérdidas en siete puntos de Bond Inversiones y Factor Inversiones.

En total se han contratado 156 clases de acciones de las que 83 suben, 39 bajan y 34 no varían.

M.C.D.2022

Alquileres

ALQUILO pisos amueblados en Magaz. Teléfono 784012.

SE ALQUILAN naves y apartamentos. Teléfono 726193.

ALQUILER: Apartamento amueblado, 2 habitaciones. Pisos 3 habitaciones. Locales Mayor, Colón, Avda. Brasilia. Información Automóviles Santi, Mayor, 146.

ALQUILER apartamentos, oficinas, plazas de garaje y locales. "E. Madrigal, S.A." 745616.

SE ALQUILA piso amueblado. C./ Santiago, 2. 770584.

ALQUILO piso estrenar. Urbanización San Telmo. 55.000. Tres dormitorios, dos baños, gas natural, garaje. 723415.

ALQUILO apartamento céntrico, amplio. 740840.

ALQUILO piso con y sin muebles. Teléfono 750675

ALQUILO piso amueblado. 773148.

SE ALQUILA entreplanta. C./ Mayor para cualquier negocio. 740757.

SE ALQUILA cochera. C./ La Bondad. 740757.

SE ALQUILA o traspasa, por jubilación, droguería papelería. 724388.

ALQUILO apartamento céntrico. Teléfono 712505, de 9 a 11 noches.

ALQUILO piso o apartamento amueblado. Teléfono 720832, de 5 - 8 tarde. José Luis.

ALQUILO piso, garaje, ascensor. Llamar 16,30. Teléfono (983) 353118.

ALQUILO apartamento. Teléfono 721387.

SE ALQUILA piso C./ Valverde, C./ Balmes y Avda. Asturias. Teléfonos 720286 - 720892.

ALQUILO piso con y sin muebles. Teléfono 750675

API INMOBILIARIA Alquiler pisos varias zonas y precios. Teléfono 747167.

RUSTIC.- Alquiler de apartamento amueblado en calle García Morato. 2 dormitorios. 55.000 pts. 751544.

RUSTIC.- Alquiler de piso 4 dormitorios. Zona San Pablo. 40.000 pts. 751544.

RUSTIC.- Alquiler de entreplanta en Manuel Rivera. 120 m.² Totalmente acondicionada. Buen precio. 751544.

Automóviles

VENDO R-5 buen estado. Buen precio. 743540.

SISTEMA USADO SEGURO "FIAT". Gran selección de vehículos de ocasión. Automóviles Sanse. María de Molina, 2. Teléfono 725541 y Polígono Industrial "El Vial". Teléfono: 713100.

SE VENDE Golf Cabrio en buen estado. Tardes y noches. Teléfono 722442.

SE VENDE R-7. Teléfono 746244.

VENDO Peugeot 205 GR, 30.000 Km. Teléfono 725988.

Compras

SE COMPRA tanque de leche. Teléfono 833178.

Enseñanzas

INGLES licenciada, niños desde los 6 años, buenos resultados. Teléfono 720350, llamar mañanas.

INGLES: Licenciada todos los niveles. Céntrico. Experiencia. 743245.

Fincas

HISPOGAR gestionamos promociones, reventas, alquiler, traspasos. Mayor 2.

INMOBILIARIA BERNA, alquiler y venta de pisos, locales, naves, fincas, etc. Mayor, 18. 742164.

VENTA pisos, apartamentos, locales, C./ Mayor, Balandrón, Mancornador. Informes: Automóviles Santi, Mayor 146.

SE VENDE piso calle Valverde. Teléfono 713465.

VENDO piso céntrico, amplio, propio profesionales - oficinas. Precio interesante. 740840.

VENDO apartamento precioso. Doña Urraca. 702295, a partir 10 noche.

VENTA de pisos, apartamentos, dúplex y garajes. 702295, a partir 10 noche.

SE VENDE local 400 m.² aproximados. Zona Modesto Lafuente. 701979.

NAVE de 270 m.² con foso y 3 portones. 701979.

NAVES de 90 y 180 m.² Teléfono 701979.

SE VENDE piso C./ Estrada, 20 esquina a Avda. Manuel Rivera. Servicios centrales. Teléfonos 720286 - 750320.

VENDO piso Edificio Bigar, por traslado. 120 m.² Oportunidad. Teléfono 743550.

URGE vender piso Santander. Próximo playa Sardinero. (942) 280718 - 310987.

QUINTANILLA de Trigueros. Vendo 28 hectáreas en tres fincas. (91) 4025369.

VENDO piso grande, muy céntrico, alto standing. 751887.

VENDO piso Juan Bravo. Teléfono 710381, de 21 a 22.

VENTA de pisos en Gral. Goded, con o sin cochera. Teléfono 724048.

SE VENDE finca Puente Hierro, mano derecha. 723854 - 747971.

VENTA pisos, apartamentos, locales, C./ Mayor, Balandrón, Mancornador. Informes: Automóviles Santi. Mayor, 146.

VENDO o alquilo nave. Polígono Industrial. 700 m.² Teléfono 720832.

VENDO precioso piso 3 dormitorios, salón y baño, calefacción gas, parquet, cocina amueblada. Total 6.500.000. Teléfono 750589.

VENDO piso Plaza Marina, servicentrales, cuatro dormitorios, salón, garaje, trastero. Teléfono 751291.

VENDO piso a estrenar, Avda. Valladolid. 80 metros, mejoras, oportunidad. Teléfono 720723.

API INMOBILIARIA Los Abetos. 11.500.000. Teléfono 747733.

API INMOBILIARIA Peregrinos, cuatro dormitorios, garaje. 15.000.000. Teléfono 747167.

API INMOBILIARIA Portal de Belén. 14.000.000. Teléfono 747733.

RUSTIC.- Venta de piso en Avda. Buenos Aires. 3 dormitorios. Garaje. Muchas mejoras. 751544.

RUSTIC.- Piso 95 m.² en C./ Estrada. 3 dormitorios, 2 baños, garaje y trastero. Servicios centrales. 751544.

RUSTIC.- Estupendos apartamentos en construcción, C./ Santa María de la Cabeza. 2 dormitorios. Condiciones de pago muy interesantes. 751544.

RUSTIC.- Piso en Avda. Madrid. 4 dormitorios, 2 baños. Nuevo, exterior, soleado. 751544.

RUSTIC.- Estudio Cirilo Tejerina, interesante precio. 751544.

RUSTIC.- Apartamento 2 dormitorios, Juan Ramón Jiménez, garaje y trastero. 751544.

RUSTIC.- Venta de locales en Saldaña. Precio interesante. 751544.

Ganados y aves

GRANJAS perdices-faisanes. ¡¡Ahora es el momento!! Máxima rentabilidad. Masalles. Tel.: (93) 5804193.

SE VENDEN 70 ovejas, 22 emparejadas. Teléfono 808131.

VENDO 20 ovejas emparejadas. Francisco Gatón, Cisneros. 844372.

VENDO terneros de leche Limosines, dos vacas carne, buenas. Grijota, Gerardo Carrancio.

Hospedajes

PENSION GREDOS Camas, habitaciones, pensión completa, servicios sueltos de comedor, comidas caseras. C./ Valentín Calderón, 18. Palencia. Teléfono 702833.

ALQUILO habitaciones. 701587. Llamar noches o mañanas.

SE NECESITAN dos chicas para compartir piso. Eras del Bosque, 11-3º A.

ALQUILO habitación piso chicas. 741840.

Maquinaria

SE VENDE sembradora neumática NODET, 6 hileras y máquina combinada de cereales, 17 botas. Teléfonos 154083 - 154068.

VENDO tractor John-Deere 2120 con pala cuatro émbolos. Teléfono 883123.

VENDO máquina sembradora y aperos de tractor. 751978.

Trabajo

ALBAÑILERIA Rodríguez: Reformamos, construimos, pisos, naves, cocinas, baños, tejados, fachadas, económico. 742341.

TAPICERO precios económicos, presupuestos sin compromiso. 769079.

TRANSFORMAMOS su antigua prenda de piel a un nuevo modelo, garantía total. Tfno.: 743774.

REPARACION tejados, bajantes, canalones, albañilería general. Teléfono 776058.

CONSTRUCCIONES Portugués. Escayolas, tejados, cocinas, obras en general. Presupuesto sin compromiso. Teléfono 702768.

NECESITO oficial albañilería, competente, autónomo. 723180, tardes.

CHICAS entre 18 y 25 años para trabajar como dependienta y encargada de tienda de variantes en Palencia. Sueldo base, más incentivos, S.S. y contrato laboral por 3 meses. Buena presencia, trato agradable al público y ganas de trabajar. Mandar curriculum vitae y fotografía reciente, con referencia Palencia. C./ Berrocal, 8-1º D. 28400 Villalba (Madrid).

ELECTRICISTA en paro busca trabajo. Maestro Industrial. (983) 478017.

SE OFRECE oficial 2.ª, ramo madera. (983) 354737.

SE OFRECE señora cuidar niños con informes. 772130.

SASTRA Se arreglan prendas de señora y caballero. 748875.

FONTANERIA, urgencias incluso festivos, desatranques canalones, bajantes particulares, comunidades. Teléfono 747560.

REFORMAS, toda clase albañilería, tejados, comunidades, naves, etc. 749460. Llamar noches.

PRIMERA marca de aperitivos necesita chico-a, entre 20 - 25 años, para reponedor merchandiser, con carnet de conducir. Llamar lunes (947) 235710, horas oficina.

Traspasos

SE TRASPASA o alquila bar Collantes. 747219.

Varios

URGENCIAS veterinarias para animales de compañía. Agrupación de Clínicas Veterinarias de Valladolid. Teléfono 908689350.

Ventas

AMUEBLAMOS pisos, 60.000 ptas. Mueble seminuevo. C/. Anastasia Sta. María, 15. La Manera Rosa.

OCASION. Armarios, sofás, camas, electrodomésticos. Todo seminuevo. La Manera Rosa.

VENTA de manzanas: Reineta, golden, estarkin y verde doncella. Precios según clases y tamaños, desde 25 pesetas. Mañana de 11 a 1. Tarde de 4 a 6. HH. Maristas - Venta de Baños. Junto a estación Renfe.

VENDO 2 galgos. Villasirga. Teléfono 888121.

VENDO aparatos de estética. Teléfono 772130.

VENDO 2.000 kg. uva. Antonio Martínez, Becerril de Campos.

VENDO 2.000 tejas viejas. 842337.

VENDO galgos de liebre. Teléfono 880737, Calzada de los Molinos.

VENDO leña de roble y pino, 8 Kg. (983) 471043.

M.C.D.2022

¡No es asunto tuyo!

China, el país más grande del mundo, es también la mayor cárcel del planeta. Una enorme cárcel donde los derechos humanos son violados sistemáticamente. Detenciones arbitrarias, condenas sin juicio, torturas habituales y ejecuciones más o menos "legales" son algo corriente en el antiguo gran imperio de oriente.

Miles de personas han sido encarceladas y torturadas simplemente por pensar en libertad y democracia. Muchos de ellos menores de edad, como el caso de Liu Xin, un joven que tenía 15 años cuando fue condenado a pasar otros tantos en prisión - en septiembre de 1989- por su participación en las manifestaciones de protesta de Tiannanmen. Sólo por ese motivo cientos de manifestantes fueron ejecutados posteriormente y decenas de miles fueron detenidos por las fuerzas de seguridad, muchos de los cuales siguen cumpliendo condena en la actualidad. Nombres como Li Wei, Chi Shouzhu, An Fuxing o Leng Wambao sirven como ejemplo de la bárbara represión oficial por atreverse a discrepar de la política gubernamental.

Situaciones como las de China se dan prácticamente en todo el mundo. Son muy pocos los países que respetan integramente los derechos humanos,e incluso en la tan civilizada y democrática Europa se sigue encarcelando a los Testigos de Jehová - por ejemplo - por negarse a realizar el servicio militar.

Amnistía Internacional lleva más de 30 años luchando para conseguir la liberación de los presos de conciencia en todo el mundo y el cumplimiento de los derechos humanos en general.

Tú puedes ayudarnos haciendo efectivo tu compromiso. Por sólo 6.000 ptas. al año contribuirás a aliviar el sufrimiento de miles de personas. Y también puedes participar en las diferentes campañas que Amnistía Internacional emprende para presionar a los gobiernos.

Por favor, hazte socio. Es un precio muy pequeño para devolver la esperanza a todos aquellos que la han perdido.

SI ES ASUNTO TUYO, HAZ ALGO.

( ) Deseo hacerme miembro de Amnistía Internacional. Mi cuota anual es de ( ) 6.000 ptas.
( ) 3.000 ptas. (Jubilados y parados)( ) Superior a la mímima (.....ptas.)
( ) Deseo hacer un donativo por valor de .....ptas. ( ) Deseo recibir más información para colaborar con AI.
Nombre.....Firma.....
Dirección.....
CP.....Ciudad/Provincia.....
Formas de pago: Talón nominativo a nombre de Amnistía Internacional.
Banco .....
Nº Cuenta .....
Tarjeta: [ ] Visa [ ] Master [ ] Euro. Fecha caducidad.....
Nº: [ ] [ ] [ ] [ ] [ ]/[ ] [ ] [ ] [ ]/ [ ] [ ] [ ] [ ]/ [ ] [ ] [ ] [ ]

AMNISTIA INTERNACIONAL
Apdo. 50.318 - 28080 MADRID. Tel. 531 25 09

M.C.D.2022

Son africanos

La Policía impide la entrada de once polizones que llegaron a Valencia en dos buques

Valencia (EFE).- Un total de 11 polizones africanos, que llegaron al puerto de Valencia en dos mercantes -el chipriota "Pérgamo" y el italiano "Vento di Mistrale"- tendrán que volver a sus países de origen en estos buques, al impedir la policía su entrada en España por considerarlos "inmigrantes ilegales".

Fuentes de la Delegación del Gobierno en la Comunidad Valenciana indicaron a EFE que los once polizones carecen de los permisos y visados correspondientes, por lo que se ha impedido su desembarco y entrada a suelo español.

Ocho de los polizones, de entre 20 y 30 años, llegaron anoche en el buque de bandera chipriota "Pérgamo", mientras que los tres restantes, de entre 25 y 30 años, llegaron esta mañana al puerto de Valencia en el mercante "Vento di Mistrale".

Los once africanos se encuentran "bien de salud" y han sido alimentados durante su travesía hasta Valencia, aunque los del barco chipriota protagonizaron algunos incidentes que fueron resueltos por la tripulación.

En el mercante "Pérgamo" se encuentran seis ciudadanos de Monrovia y dos de Ghana, que continúan en el interior del barco ante la negativa del capitán a dejarlos bajar a tierra, según indicaron a EFE fuentes de UGT-Mar.

INCIDENTES

Durante la pasada noche, estos polizones protagonizaron algunos incidentes, como romper la puerta del compartimento donde estaban, aunque pudieron ser controlados por la propia tripulación del mercante, según informó el capitán del barco "Pérgamo" al sindicato UGT.

La embarcación chipriota, que tiene previsto salir del puerto de Valencia hacia Italia esta tarde a las 16.00 horas, lleva una carga de 1.500 toneladas de troncos y 25 tripulantes, la mayoría filipinos, y es la primera entrada que hacía este año en el Puerto de Valencia, según fuentes portuarias.

Los otros tres africanos, al parecer de nacionalidad tunecina, han viajado a bordo del "Vento di Mistrale", de bandera italiana, que ha amarrado sobre las 11.00 de la mañana en el Puerto de Valencia.

El buque italiano procedía de Barcelona y su próximo destino es Tunez, hacía donde partirá esta misma noche, indicaron a EFE fuentes portuarias.

JUEGOS ANTE LA CHATARRA.- Dos niños juegan en la oscuridad mientras dos barcos arden frente a la playa de Portavogie (Irlanda del Norte). Veintiocho embarcaciones han sido retiradas por su falta de viabilidad comercial y el Gobierno ha pagado a los propietarios "subvenciones por chatarra".- (Foto EFE-REUTER)

Desde hace diez meses

Detenido un exhibicionista que actuaba en el campus de la Universidad Carlos III

Madrid (EFE).- La Policía de Getafe ha detenido a un exhibicionista de 20 años que actuaba desde hace diez meses en el "campus" de la Universidad Carlos III, acosando los fines de semana a estudiantes que circulaban solas de madrugada por el recinto, informó hoy la Jefatura Superior de Policía de Madrid.

El detenido, Javier V. M., con dos antecedentes policiales por delitos contra la libertad sexual, ha sido apresado gracias a la descripción que de él facilitaron sus víctimas.

La primera estudiante denunció haber sido asaltada por un joven en la universidad de Getafe hace diez meses, y después se repitieron otros seis casos, el último el martes pasado.

El desconocido abordaba repentinamente a las mujeres, casi siempre en las madrugadas de los fines de semana, y dejaba al descubierto sus genitales, llegando incluso a realizar algún tocamiento a sus víctimas, para luego huir rápidamente.

Los casos se repitieron durante el pasado curso, y en alguna ocasión el agresor concluía sus ataques tras masturbarse delante de las estudiantes a las que asaltaba, según la Policía.

Las víctimas describieron al exhibicionista como un joven moreno de unos 20 años, 1,85 de estatura, vestido siempre con cazadora y pantalón de cuero negros.

Ante la reiteración de las denuncias con el comienzo del nuevo curso, la Brigada local de Policía Judicial de Getafe montó un dispositivo de vigilancia en el "campus" universitario para intentar localizar al exhibicionista.

El martes pasado, se produjo un nuevo asalto: el joven se desnudó completamente ante otra estudiante.

Con los datos aportados por esta víctima sobre la apariencia física del asaltante, la Policía detuvo como presunto autor de los hechos a Javier V.M., en la calle de Extremadura de Getafe.

Junto con otra persona detenida poco después de los hechos

Detienen a un joven acusado de agredir a otro y de violar a su novia en Almería

Barcelona (EFE).- La policía ha detenido en El Papiol (Barcelona) a un joven de 20 años acusado de agredir a un joven y de violar a su novia en una playa de Almería el pasado 14 de agosto, según informaron hoy fuentes policiales.

El detenido es Bernardo V.V., supuesto autor de la doble agresión a una pareja almeriense junto a Francisco Javier L.R., de 19 años, que fue arrestado pocos días después de los hechos.

Según la policía, el pasado 14 de agosto ambos acusados atacaron a una joven pareja que se encontraba en una playa de Almería.

Los dos delincuentes fracturaron al joven la tibia y el peroné y después le obligaron a punta de navaja a introducirse en el agua.

Mientras el agredido permaneció inmovilizado en el agua, los dos acusados violaron supuestamente a la chica, a la que sustrajeron joyas por valor de 150.000 pesetas.

Las mismas fuentes indicaron que la policía ha hallado en el domicilio de Bernardo V.V., situado en el Papiol, parte de las joyas robadas a la pareja en agosto.

MADRID

Un atracador encapuchado dispara al cliente de un "pub" que trató de quitarle el arma

Madrid (EFE).- Un atracador de 53 años fue detenido anoche después de que disparara en el abdomen a un cliente de un "pub" del barrio madrileño de Vallecas que intentó desarmarle y evitar su huida, informó hoy la jefatura Superior de Policía.

El cliente, de 34 años, fue alcanzado por uno de los cuatro disparos que realizó el atracador, Juan Antonio Morales Vallejo, en el momento en que salía del "pub" y cuando el propietario del local y varias personas se lanzaban sobre él para capturarle.

Los hechos sucedieron poco después de las doce de la noche de ayer en el bar "Luna", situado en el número 10 de la calle García de Miranda, cuando el delincuente irrumpió en el establecimiento con la cabeza cubierta por una bolsa de plástico y, empuñando su revólver, agrupó a todos los clientes en un rincón.

El asaltante encañonó posteriormente al propietario del establecimienteo, que estaba detrás de la barra, y, después de apoderarse de las 32.000 pesetas que había en la caja de la recaudación, hizo un disparo al aire para intimidar a sus víctimas y huir.

FORCEJEO

Sin embargo, cuando el atracador estaba junto a la puerta, el dueño del pub y los clientes se abalanzaron sobre él y consiguieron desarmarlo y reducirlo tras un forcejeo durante el que el delincuente realizó varios disparos.

Uno de ellos alcanzó en el abdomen al cliente del pub Luis F.J., que fue trasladado urgentemente a un centro de salud cercano y, posteriormente, al hospital Gregorio Marañón, donde permanece ingresado.

El delincuente, que tiene cuatro antecedentes policiales, uno de ellos por tráfico de drogas, fue detenido poco después por un patrulla de la policía nacional que fue alertado desde el "pub".

Antes de que la policía llegara, las personas que se encontraban en el bar le quitaron la bolsa de plástico de la cabeza y descubrieron que, antes de perpetrar el atraco, el delincuente había estado en el establecimiento tomando una consumicón, según señaló a EFE el propietario del bar "La Luna".

El dueño del local no quiso explicar ningún detalle del suceso ya que "no es bueno para mi negocio, esto ocurrió aquí como podía haber sucedido en otro pub".

M.C.D.2022

Los mitómanos podrán adquirir recuerdos de sus "divos" favoritos

Unos guantes de Michael Jackson, un broche de Marilyn...

Subastan en Barcelona objetos de estrellas del rock y del cine

Barcelona (EFE).- Unos guantes de Michael Jackson, un broche de Marilyn Monroe, un disco de platino de los Beatles, un cheque firmado por Groucho Marx, un libro de recetas de Elvis Presley, autógrafos de Jimi Hendrix y Woody Allen, posters inéditos de Madonna y otros cien objetos de estrellas del rock y del cine se subastarán el próximo domingo en Barcelona.

La subasta, que también pondrá a la venta objetos de los grupos Queen, Rolling Stones, Eric Clapton, Bruce Springsteen y Dire Straits, Guns'n Roses, U-2 o Sau, clausurará la IX Feria del Disco del Coleccionista que comienza hoy en el Mercat del Born de Barcelona.

La Feria cuenta este año con 220 expositores, quince más que en la edición anterior, procedentes de España, Gran Bretaña, Francia, Alemania, Italia, Dinamarca, Estados Unidos, Canadá, Brasil y Australia.

50.000 VISITANTES

Los organizadores prevén que la feria será visitada por más de 50.000 personas, que podrán escoger entre un millón y medio de objetos.

La subasta del próximo domingo incluirá cien lotes entre los que destacan un póster gigante del último concierto de Dire Straits en Barcelona, firmado por su guitarrista y líder, Mark Knopfler, que saldrá a 5.000 pesetas.

La copia personal del disco de platino que Jimi Hendrix consiguió por las ventas de "Axis bold as love", que saldrá a 150.000 pesetas, y otros objetos del guitarrista de Seattle como una escultura suya realizada por John Sommerville -40.000 pesetas- o autógrafos -120.000 pesetas- serán también subastados.

Unos guantes promocionales de Michael Jackson saldrán a subasta al precio de diez mil pesetas

Una selección de pósters inéditos de Madonna, a 10.000 pesetas, y un picture-disco firmado por 12.000 pesetas; un cuadro con el premio a Eric Clapton por las ventas de su estuche "Crossroads", con distinción de platino y precio de 175.000 pesetas; o el primer disco de Guns'n'Roses, firmado por la banda y a 8.000 pesetas se podrán comprar asimismo.

El disco de platino de los Beatles por "Sargeant Pepper's", a 240.000 pesetas, será el objeto más caro de la Feria, mientras que del cuarteto de Liverpool se subastarán también figuras con instrumentos -16.000 pesetas-, diversos celuloides originales de la película "Yellow submarine" -80.000 pesetas cada trozo-, un rompecabezas del grupo -12.000 pesetas- y firmas originales -120.000 pesetas-.

FIRMAS

Un cuadro con las firmas de todos los componentes de Queen -30.000 pesetas-, unos guantes promocionales de Michael Jackson -10.000 pesetas- y una foto firmada por el artista -18.000 pesetas-, y un libro de recetas de cocina de Elvis Presley -5.000 pesetas-, además de pósters originales de sus películas "Viva Las Vegas" -15.000 pesetas- y "King Creole" -8.000 pesetas- saldrán a subasta.

Otros objetos serán el compacto de platino de U-2 por "Achtung baby" -100.000 pesetas-, el disco de platino de Springsteen por "The river" -150.000 pesetas-, una guitarra "Fender" de Keith Richards -65.000 pesetas- y esculturas del mismo Richards y de su compañero en los Stones, Mick Jagger, que saldrán a 6.000 y 12.000 pesetas, respectivamente.

Asimismo, Sau subastará en la Feria un disco-caja de mármol tropical, de edición única, que contendrá toda su discografía y una dedicatoria personal del grupo y que será el objeto más barato de la muestra.

La caja, con el mármol grabado con el nombre del grupo, pesa más de diez kilos y saldrá al precio de una peseta, pues la recaudación que se consiga irá a parar al Casal d'Infants del Raval de Barcelona.

Otra pieza será un disco del tenor italiano Luciano Pavarotti, correspondiente a las ventas británicas de su álbum "Pavarotti Collection" y que saldrá con un precio de 80.000 pesetas.

Habrá, además, objetos del mundo del cine como un anuncio de Humphrey Bogart de 1948 -25.000 pesetas-, un cheque firmado por Groucho Marx -50.000 pesetas-, una foto firmada por Woody Allen -50.000 pesetas-, o un broche de Marilyn Monroe -125.000 pesetas- y el libro original de su película "Bus top" -15.000 pesetas-.

Santiago acoge el II Congreso Nacional de la Sociedad Española de Contracepción

Ocho de cada diez jóvenes no usan anticonceptivos

El inicio precoz de las relaciones sexuales ha triplicado el número de embarazos en las adolescentes españolas

Santiago de Compostela (EFE).- El 80 por ciento de los jóvenes sexualmente activos no utilizan métodos anticonceptivos, según estudios que se citaron ayer en el inicio del II Congreso Nacional de la Sociedad Española de Contracepción, que se celebra en Santiago.

Uno de los ponentes en el Congreso, el doctor Lete Lasa, manifestó que el número de embarazos en adolescentes en España se ha triplicado por el inicio "cada vez más precoz" de la relaciones sexuales, y por la carencia de métodos anticonceptivos.

Entre los factores que más influyen a la hora de no utilizar métodos contra el embarazo entre la juventud, Lete Lasa apuntó la falta de previsión en las relaciones, y la escasa educación sexual.

El ponente señaló que diversos estudios demuestran que se ha adelantado la edad de contacto sexual entre los jóvenes, y que las estadísticas demuestran que un 57 por ciento de las mujeres han comenzado sus relaciones sexuales "sobre los 16 años".

Entre los factores que Lete Lasa apuntó como más importantes en cuanto al adelanto de las relaciones sexuales están "los biológicos" y los "familiares".

Entre los primeros destacó que el adelanto en la primera regla "explica un poco las relaciones sexuales precoces entre los adolescentes".

FAMILIA

"Los factores familiares son también importantes en el número de embarazos entre jóvenes", manifestó Lete Lasa, quien aseguró que "hay muchos estudios que relacionan los contactos sexuales precoces con familias desestructuradas".

Lete Lasa señaló que el 72 por ciento de los chicos que mantienen relaciones sexuales tienen problemas en el hogar, y que "prácticamente la mitad de las chicas que se quedan embarazadas son hijas de mujeres que a su vez se quedaron embarazadas".

Además dijo que los jóvenes que conviven con el padre en casa y mantienen una relación de intimidad mayor con estos adoptan posiciones más conservadoras hacia la sexualidad, lo que demuestra "que el modelo de relación sexual se transmite".

Provisionalmente

El salón de plenos del Ayuntamiento de Elgóibar, convertido en sala de cine comercial

Elgóibar (Guipúzcoa), (EFE).- El salón de plenos del Ayuntamiento de Elgóibar (Guipúzcoa), un edificio histórico que forma parte del conjunto arquitectónico de la plaza central de la localidad, se convertirá a partir del próximo 30 de octubre en una sala de cine comercial donde se exhibirán las películas más actuales.

No es que la corporación elgóibarresa haya abandonado la política para reconvertido en un cine-club, sino que los aficionados al cine se han quedado sin salas comerciales de proyección en la localidad y han buscado tan curiosa ubicación provisional, mientras se reforma el único local dedicado a tales menesteres que queda en el municipio.

De esta manera, los vecinos de Elgóibar podrán disfrutar de los filmes más taquilleros de la actualidad entre sesión plenaria y sesión plenaria de la corporación, los sábados, en única sesión de noche, y los domingos en la de tarde y noche.

Los sesudos debates sobre reformas del alcantarillado y alumbrado del municipio, la aprobación de obras de saneamiento e infraestructura o la autorización para nuevas actividades comerciales flotarán en el ambiente del salón de plenos junto a los dinosaurios de "Parque Jurásico", la huida obsesiva de Harrison Ford en "El fugitivo" o "Los huevos de oro" de Javier Bardem.

11.000 HABITANTES

Esta localidad guipuzcoana, de 11.000 habitantes e importante núcleo industrial en la época del desarrollismo económico, disfrutó en la década de los 70 de tres salas cinematográficas mientras que, con el discurrir de la profunda crisis económica de finales de dicha década y de los 80, sólo quedó un cine abierto.

Hoy en día esta sala comercial se encuentra en obras de reforma, por lo que los elgoibarreses que quieren ver cine se tienen que desplazar a las localidades vecinas.

Gracias a esta iniciativa, el cine en Elgoibar volverá a sus orígenes cuando a principios de siglo, se utilizaban como salas de proyección los propios ayuntamientos o las catequesis de las parroquias en las que, por una módica cantidad de dinero se podía disfrutar de una sesión doble.

M.C.D.2022

Se suspendió el vuelo de una segunda nave complementaria

España lanzó con éxito un cohete para estudiar la alta atmósfera pero no completó el experimento

Huelva (EFE).- Tan sólo uno de los dos cohetes sonda españoles que hoy debían lanzarse al espacio desde el Arenosillo (Huelva) para el estudio de la alta atmósfera pudo ser disparado, lo que impidió completar su misión científica al suspenderse el vuelo de una segunda nave complementaria.

El primer lanzamiento, considerado un éxito total, se vio empañado al superarse la ventana de lanzamiento o margen de tiempo fijado para el despegue, lo que obligó a suspenderlo hasta dentro de unos días.

"No hay nada que impida lanzar el cohete, simplemente debemos esperar a que se reproduzcan las mismas condiciones ambientales. El experimento tiene el mismo valor aunque se lance en días diferentes" explicó el secretario de Estado para la Defensa, Antonio Flos, quien presenció el lanzamiento junto con los miembros del Consejo Rector del Instituto Nacional de Técnica Aeroespacial.

A las 2:46 horas de la madrugada fue lanzado el cohete español INTA-300/B.- (Foto EFE/M. VAZQUEZ)

SUCESIVAMENTE

Inicialmente el vuelo de las dos astronaves debía haberse producido de manera sucesiva con un margen de dos horas entre las 01:00 y las 04:00 horas de hoy, en que las condiciones de meteorológicas y de luz eran idóneas para la misión.

La cuenta atrás para el primero de los dos cohetes se inició con retraso a las 02:45 e impidió que el segundo vuelo se realizara dentro de la ventana de lanzamiento.

Técnicos del INTA señalaron, en un comunicado, que una diferencia en el tiempo de expulsión de la ojiva hace que el análisis de los datos sea más complejo. Por esta razón se ha decidido postponer el segundo lanzamiento hasta que dicho análisis sea realizado completamente y la ventana astronómica lo permita.

EXPERIMENTO "UNICO"

El lanzamiento de las dos naves tenía como objetivo realizar un experimento científico, considerado "único" para conocer la composición de la alta atmósfera entre los 80 y 100 kilómetros de distancia.

Este vuelo ha sido el primero de una nueva serie denominada INTA 300/B, que servirán como banco de pruebas al futuro lanzador de microsatélites "Capricornio".

El experimento, diseñado por el Instituto de Astrofísica de Andalucía (IAA), consiste en medir la concentración de gases y sus reacciones químicas en la alta atmósfera a partir de la luminiscencia que emiten sus átomos y moléculas.

Según el primer análisis del vuelo, el comportamiento del cohete se ha ajustado plenamente a las previsiones y los datos del experimento científico son de una altísima calidad.

Con esta información se podrá averiguar el comportamiento del ozono y ayudará a entender los procesos físico-químico que conducen a la formación del agujero de ozono en las capas más bajas o sobre los procesos gaseosos en las capas altas y su influencia en el clima.

OCHO METROS

El INTA 300/B es un lanzador de dos etapas, mide ocho metros, pesa 590 kilos y puede transportar una carga útil de 50 kilos a 300 kilómetros de la Tierra o 100 kilos a 160 kilómetros, señaló el subdirector de programas aeronáuticos del Instituto, Ricardo Dorado.

El primero de los cohetes fue propulsado en 7 segundos a una altura aproximada de dos kilómetros por los motores de la primera etapa y 28 segundos después la segunda etapa situó al cohete a 25 kilómetros de la Tierra.

A los 70 kilómetros, y a una velocidad de 1.500 metros , la ojiva fue expulsada dejando los fotómetros libres e iniciándose la toma de datos y su transmisión a Tierra

A los 150 kilómetros el cohete alcanzó su apogeo (máxima distancia de la Tierra), momento a partir del cual empezó a descender. En total el vuelo duró unos seis minutos, de los cuales cuatro correspondieron a la toma de datos, señaló el director de la división de propulsión, Julián Simón

La OCU considera que casi todos los seguros multirriesgo del hogar son «inaceptables»

Denuncia «opacidad» en las compañías

Madrid (EFE).- Veinticuatro seguros multirriesgo del hogar "son inaceptables" desde el punto de vista del consumidor, según un estudio de la revista "Dinero y Derechos" de la Organización de Consumidores y Usuarios (OCU), que ha estudiado 42 pólizas de seguros de hogar y para comunidades de vecinos de diversas compañías.

Según el informe, las "compañías más opacas" son "Grupo Vitalicio", "Uniber", "Nationale Nederlanden", "Previsión Española", "Royal Inssurance", y "Segurcaixa", que niegan información a los usuarios, "quizá porque sus pólizas no son competitivas, o porque no respetan un derecho tan fundamental de los consumidores".

A la hora de pagar, esas compañías imponen "restricciones muy duras, y no ofrecen las indemnizaciones debidas", y el consumidor puede encontrarse con que el dinero que le dan no basta para arreglar los desperfectos, aunque él ha pagado las cuotas que le correspondían.

En cuanto a los seguros para comunidades, aunque "Dinero y Derechos" no elimina ninguna de las estudiadas, 8 de las 15 analizadas no llegan al aprobado, porque "a la hora de la verdad aplican cálculos que reducen injustamente la indemnización".

Además, en los seguros multirriesgo los precios de las pólizas no se corresponden con la calidad, y es posible encontrar pólizas buenas y baratas, mientras otras son "carísimas, con cláusulas inaceptables".

El estudio aconseja rechazar las pólizas que "indemnicen a valor real y los contratos que aplican inflexiblemente la regla proporcional, bastante injusta para el consumidor".

CRUCIGRAMA

HORIZONTALES.-1: Apenas. 2: Senda o camino estrecho. 3: Arenga fastidiosa. 4: Cajón para amasar el pan. La parte consciente del individuo. 5: Obra dramática. (al rev.) Nopal. 6: Libro de la ley de los judíos. Espacio, lugar. 7: Reza. Azafrán silvestre, útil en tintorería, perfumería y medicina. 8: Reducir a la nada. 9: (al rev.) Letrero. 10: Las tienen los pájaros.

VERTICALES.-1: Hábil para hacer algo. 2: Prelada de convento. 3: Dícese de los militares ya ejercitados. 4: Fruta. Fenómeno atmosférico. 5: Ría de Pontevedra. (al rev.) Cristal de un espejo. 6: Espuerta grande. Metal. 7: Acción de ir. Grupo de moluscos gasterópodos prosobranquios. 8: Agarrar fuertemente. 9: Estimular. 10: (al rev.) Espacio corto de tiempo.

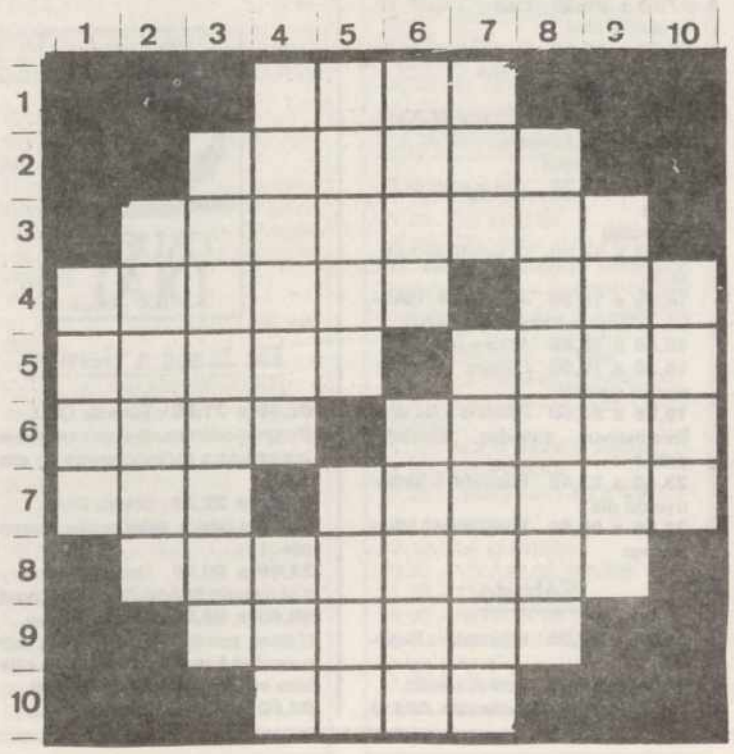

SOLUCIONES A LOS PASATIEMPOS DEL DIA ANTERIOR

AL CRUCIGRAMA

HORIZONTALES.-1: Caos. 2: Cordel. 3: Vendimia. 4: Perdón. Mil. 5: Actor. Mora. 6: Iter. Donar. 7: Sor. Bonete. 8: Rodocera. 9: Sólida. 10: Sala.

VERTICALES.-1: País. 2: Vector. 3: Certeros. 4: Cóndor. Dos. 5: Ardor. Bola. 6: Odín. Dócil. 7: Sem. Moneda. 8: Limonera. 9: aíratA. 10: larE.

M.C.D.2022

Concha BARRIGOS

El programa regala a los interesados las mascotas abandonadas que aparecen en la sección

El espacio de TVE "Uno más en la familia", recibe una avalancha de solicitudes para adoptar animales de compañía

Televisión Española homenajea mañana a la realizadora Mercé Vilaret, fallecida la pasada semana

Madrid (EFE).- El programa de TVE "Uno más en la familia", dedicado a los animales de compañía, ha logrado con su sección "En busca de hogar" una avalancha de solicitudes para adoptar a las mascotas que desde allí se ofrecen, condenadas a muerte tras haber sido abandonadas por sus dueños.

La productora ejecutiva de "Uno más en la familia", la periodista Sibely Valle, dijo a EFE que todos los sábados, en torno a las tres de la tarde, cuando el programa concluye, la centralita de TVE se bloquea con las llamadas de las personas interesadas en adoptar a animales abandonados que, tras un período en las dependencias municipales, están destinados al sacrificio.

El programa regala a los interesados los animales que aparecen en la sección. Normalmente se han ofrecido perros, pero los animales de mayor aceptación, a juzgar por el número de cartas recibidas, son los gatos.

Según Valle, el espacio ha conseguido una cuota de audiencia "estupenda", ya que de un tres por ciento en su estreno, hace seis semanas, han llegado a cerca de un ocho por ciento, a una hora, las 14,30 horas, en las que tiene que competir con la serie de Antena 3TV "El príncipe de Bel Air", uno de los programas más vistos de la televisión.

El espacio, que presenta Joaquín Arozamena, está realizado con la fórmula del "bartering", es decir, la cesión del tiempo de emisión a cambio del programa producido ya íntegramente, con la que ya se han realizado para TVE "Juguemos al Trivial" y "Qué bello es nacer".

El programa "Uno más en la familia" normalmente ofrece perros, pero también los gatos tienen gran aceptación

En términos de estrategia publicitaria, el "bartering" supone la incorporación de los anunciantes y patrocinadores a la trama argumental, al desarrollo de la acción del programa, con el fin de lograr una mejor asimilación del producto gracias a la eliminación del efecto de rechazo psicológico.

"Uno más en la familia" está producido por "Nueva Imagen" y la marca patrocinadora es un producto de alimentación para animales. Aunque en principio están contratados trece programas, hay muchas probabilidades de que continúe, según Vallé.

La productora destacó la importancia de que un programa de este tipo esté en antena "ahora que sólo hay escándalo, erotismo y basura; este es un espacio para la familia, en el que se habla sobre todo del cariño a los animales".

En su media hora de duración, incluye una entrevista a un famoso que tenga animales, un consultorio con veterinarios, el análisis de una raza y reportajes sobre distintos animales, además de la sección "En busca de hogar".

Mañana, en el apartado dedicado a los famosos estará Mercedes Rodríguez de la Fuente y su perro; la raza analizada será la del pastor alemán; y habrá un reportaje sobre una familia que tiene en su casa varios animales que habían sido abandonados.

HOMENAJE A REALIZADORA MERCE VILARET

Televisión Española tiene previsto homenajear mañana a la realizadora Mercé Vilaret, que murió el pasado jueves de una embolía cuando entraba a trabajar en el centro de TVE en Sant Cugat del Vallés, con la emisión de la obra "Dany y Roberta".

Vilaret, una de las más veteranas y carismáticas realizadoras de TVE, donde trabajaba desde 1964, había acabado el día antes de su muerte el montaje de la obra teatral "Dany y Roberta", que se emitirá en catalán para el circuito de Cataluña y en castellano para el resto de España.

Mercé Vilaret, nacida en 1943 en Barcelona, era licenciada en Filosofía y Letras. Ingresó en TVE en 1964 y en 1971 se convirtió, junto a Pilar Miró y a Josefina Molina, en una de las primeras mujeres que ejercieron la profesión de realizadora.

PROGRAMACION DE LAS EMISORAS DE RADIO LOCALES

Radio 5

De lunes a viernes

08,45 a 08,55 Palencia a las 8,45
08,55 a 09,00 Boletín Informativo Regional
10,57 a 11,00 Boletín Informativo Local
12,05 a 13,30 Apúntate cinco en Palencia
13,30 a 14,00 Castilla y León a las 13,30
14,05 a 14,30 La 5 en juego
14,50 a 15,00 Cimbalillo
19,05 a 19,45 Vivir Palencia
19,45 a 20,00 Palencia a las ocho menos cuarto de la tarde
19,55 a 20,00 Boletín Informativo Regional

Sábado

14,05 a 14,30 La 5 en juego
14,50 a 15,00 Cimbalillo

Domingo

14,05 a 14,30 La 5 en juego
14,30 a 15,00 Castilla y León a las 14,50

Antena 3

De lunes a viernes

07,55 a 08,00 Primer avance informativo local
08,20 a 08,40 El primero de la mañana, edición Palencia (Primer tiempo)
09,05 a 9,15 El primero de la mañana, edición Palencia (Segundo tiempo)
12,05 a 13,30 Viva la gente de Palencia (magazine)
13,35 a 14,00 La tertulia de Antena 3
14,05 a 14,30 Antena de Palencia, informativo local y provincial
14,40 a 15,00 Antena deportiva
15,30 a 16,00 Crónica 3, informativo regional
19,05 a 20,00 Palencia a las siete (Informativos, consejos, curiosidades...)
23,40 a 23,45 Resumen informativo del día
23,55 a 00,00 Previsiones informativas

Sábado

08,30 a 09,00 Informativo Regional
12,30 a 14,00 Viva el sábado (información, cine, horóscopo, caza...)
14,05 a 14,15 Resumen de la semana, informativo
14,15 a 15,00 Al contrataque, agenda deportiva

Domingo

12,05 a 15,00 Tú, yo y la música (música, cultura, información, deportes, motor, cine...)
23,55 a 00,00 Resumen deportivo

Cadena Dial

De lunes a viernes

08,00 a 21,00 Fórmula DIAL (Programación musical con canciones interpretadas exclusivamente en castellano)
21,00 a 22,00 Sonora DIAL (Sonidos latinos, salsa, rumba, merengue...)
22,00 a 00,00 Dentro de ti (Las mejores baladas del pop nacional)
00,00 a 04,00 A solas contigo (Temas románticos, salpicados con pequeñas frases y pensamientos célebres con dedicatorias del oyente)
04,00 a 08,00 Fórmula DIAL

Programación local
Mañanas: de 9 a 15 horas.
Tardes: de 16 a 20 horas.

Sábado

08,00 a 20,00 Fórmula DIAL
20,00 a 21,00 Tiene Sevilla (Programa dedicado a promocionar los nuevos valores de la música del sur).
21,00 a 22,00 Altozano (Tiempo para el Flamenco)
22,00 a 00,00 Fórmula DIAL

Programación local
Mañana: de 10 a 14 horas.

Domingo

09,00 a 20,00 Fórmula DIAL
20,00 a 21,00 Rumbeolas (Programa dedicado a la rumba)
21,00 a 22,00 Altozano (Tiempo para el flamenco)
22,00 a 23,00 Fórmula DIAL
23,00 a 00,00 Las estrellas (Monográfico dedicado a nuestras estrellas, con-entrevistas y sus canciones)

Programación local
Mañana: 10 a 13 horas.

SER

De lunes a viernes

07,50 a 08,00 Matinal SER (Redacción Palencia)
08,50 a 09,00 Hoy por hoy (Palencia)
12,30 a 14,00 Hoy por hoy (Palencia)
14,10 a 14,30 Hora 14 (Redacción Palencia)
15,10 a 16,00 El club de la tarde (Palencia)
–Deportes
–La voz del campo
–Nuestra tierra
18,03 a 19,00 El club de la tarde (Palencia)
19,20 a 19,30 Hora 25 (Redacción Palencia)
19,50 a 20,00 Hora 25 (Redacción Palencia)

Sábado

07,50 a 08,00 Matinal SER (Redacción Palencia)
08,50 a 09,00 Matinal SER (Redacción Palencia)
12,25 a 14,00 A vivir que son dos días (Palencia)
14,10 a 14,30 Hora 14 (Redacción Palencia)
15,10 a 16,00 Carrusel deportivo (Palencia)

Domingos

12,05 a 14,00 A vivir que son dos días (Palencia)
14,10 a 14,30 Hora 14 (Redacción Palencia)
15,35 a 16,00 Carrusel Deportivo (Palencia)
21,00 a 21,25 Carrusel Deportivo (Palencia)

M.C.D.2022

tve1

VIERNES, 22

20,00.- COLORIN COLORADO
20,05.- TENDIDO CERO
20,30.- CORAZON, CORAZON
21,00.- TELEDIARIO 2
21,27.- EL TIEMPO
21,30.- DINOSAURIOS
22,00.- ESPECIAL CINE
"Bonnie and Clyde" (1967)
Dir.: Arthur Penn.
Int.: Warren Beatty, Faye Dunaway.
24,00.- TELEDIARIO 3
00,10.- CINE DE MEDIANOCHE I
"La amante perfecta" (1975)
Dir.: Pedro Lazaga.
Int.: Arturo Fernández, Nadiuska.
01,45.- CINE DE MEDIANOCHE II
"Alto el fuego" (1953)
Dir.: Ower Crump.
03,00.- DESPEDIDA Y CIERRE

SABADO, 23

07,00.- CARTA DE AJUSTE
07,29.- APERTURA Y PRESENTACION
07,30.- PINNIC
12,00.- CINE PARA TODOS
"Polly" (1989) Dir.: Debbie Allen. Int.: Keshia Knight Pulliam, Phylicia Rashad.
13,30.- MACGYVER
14,30.- UNO MAS EN LA FAMILIA
15,00.- TELEDIARIO-1
15,27.- EL TIEMPO
15,30.- CINE DE AVENTURAS
"La ley de rancado" (1990) Dir.: C. T. Mcintyre. Int.: Glenn Ford, Charlene Tilton.
17,20.- VIDEOS DE 1.
17,55.- SEGUNDA SESION
"El viajante de comercio" (1989) Dir.: Irvin Kershiner. Int.: John Lithgow.
19,50.- EL NEGOCIO DEL SIGLO
21,00.- TELEDIARIO-2
21,27.- EL TIEMPO
21,30.- HABITACION 503
22,15.- NOCHES DE GALA
23,45.- LA NOCHE DE... LA FOX
"Desde la terraza" (1960) Dir.: Mark Robson. Int.: Paul Newman, Joanne Woodward.
01,30.- CINE DE MEDIANOCHE
"El acto" (1987) Dir.: Hector Faver. Int.: Pedro Diez del Corral, Nagui Mira.
Joaquín y Andrés, dos amigos que en su juventud quisieron llevar una vida diferente, se han integrado en una existencia normal que se ha deteriorado su relación.
04,00.- DESPEDIDA Y CIERRE

DOMINGO, 24

07,30.- PINNIC
-La aldea del arce -Ciudad fronteriza -Los Trotamúsicos -La vuelta al mundo de Willy Fogg -Peter Pan y los piratas -El príncipe valiente -Los Tiny Toons
10,30.- EL RESCATE DEL TALISMAN
11,00.- EL DIA DEL SEÑOR
12,00.- PUEBLO DE DIOS
12,30.- MCGYVER
13,30.- ABIERTO POR VACACIONES (R)
14,30.- MOOMIN
"El secreto de los Vatifnartanis"
15,00.- TELEDIARIO 1
15,27.- EL TIEMPO
15,30.- BUGS BUNNY Y SUS AMIGOS
16,00.- CINE DE ORO (I)
"Tierra de faraones"
17,50.- CINE DE ORO (II)
"Juana de Arco"
19,45.- INFORME SEMANAL
21,00.- TELEDIARIO 2
21,27.- EL TIEMPO
21,30.- LA PELICULA DE LA SEMANA
"Amistades peligrosas"
23,45.- ESTUDIO ESTADIO
01,00.- CINE DE MEDIANOCHE
"El secreto de Romelia"
02,40.- FIN DE EMISION

la 2 tve

VIERNES, 22

19,00.- BALONCESTO. OPEN McDONALD'S
En directo desde el Olimpia Halle (Munich)
21,00.- ESPECIAL ESTRENO "TINA"
22,00.- BALONCESTO. OPEN MCDONALD'S
00,05.- LA CAMARA BLINDADA
01,00.- EURONEWS
01,15.- CINE CLUB. SESION DE REPERTORIO
"Perdición" (1944)

SABADO, 23

06,30.- CARTA DE AJUSTE
06,59.- APERTURA Y PRESENTACION
07,00.- 24 HORAS
08,30.- GRANDES INTERPRETES EN LA 2
09,00.- LOS CONCIERTOS DE LA 2
10,30.- PARLAMENTO
11,30.- ULTIMAS PREGUNTAS
12,00.- EL MEJOR DEPORTE
Incluye:
.- BALONCESTO. OPEN MCDONAL'S. (14,00)
.- BALONCESTO. OPEN MCDONAL'S. (17,00)
20,00.- EURONEWS
20,30.- FUTBOL. CAMPEONATO NACIONAL DE LIGA
Valencia - Ath. Club de Bilbao. Desde el estadio "Luis Casanova"
22,20.- DIRIGIDA POR... LUIGI MAGNI
"El nombre del Papa rey"
00,15.- CAROL Y COMPAÑIA
00,45.- DIAS DE CINE (REDIFUSION)
01,15.- CINE CLUB. GRANDES INTERPRETES. MARLENE DIETRICH
"El expreso de Shanghai".
02,45.- CINE CLUB (II)
"Insignificancia"
07,00.- RODILLO DE PROGRAMACION
07,30.- MI BELLA GENIO
08,00.- TRAS 3 TRIS FIN DE SEMANA
11,30.- LEÑA AL MONO QUE ES DE GOMA
13,00.- EL EQUIPO A
14,00.- COSAS DE CASA
14,30.- EL PRINCIPE DE BEL AIR
15,00.- NOTICIAS
15,30.- CINE FIN DE SEMANA
17,30.- CINE
19,30.- COSAS DE CASA
20,00.- TROPICAL HEAT
21,00.- NOTICIAS
21,30.- FARMACIA DE GUARDIA
22,00.- EL GRAN JUEGO DE LA OCA
00,30.- CINE
02,00.- ENCANTADA DE LA VIDA
04,00.- CIERRE DE EMISION

DOMINGO, 24

08,00.- CURSO DE INGLES (R)
08,45.- TIEMPO DE CREER
09,00.- AREA RESERVADA
10,00.- LOS PRIMEROS
11,00.- EL MEJOR DEPORTE
- Baloncesto: León-F.C. Barcelona
- Automovilismo: Gran Premio de Japón de Fórmula I
- 14: Automovilismo
- Motociclismo: Campeonato de España de Velocidad
18,00.- EN CONCIERTO
Luciano Pavarotti
20,00.- EURONEWS
20,10.- POLICIA DE BARRIO
20,35.- LINEA 900
21,00.- LINGO
21,30.- OTROS PUEBLOS
"Namibia: cero horas"
22,30.- LOS JINETES DEL ALBA
23,30.- TIEMPOS DE CONFLICTOS
"Maestros de la magia"
00,30.- DULCE HOGAR A VECES
01,00.- EURONEWS
01,15.- CINE CLUB. GENTES DE EUROPA
"Bailar con un extraño"
03,00.- FIN DE EMISION

Antena 3 Televisión

VIERNES, 22

19,30.- COSAS DE CASA
20,00.- TROPICAL HEAT
21,00.- NOTICIAS
21,30.- LOS LADRONES VAN A LA OFICINA
22,00.- ENCANTADA DE LA VIDA
00,00.- CINE
01,30.- NOTICIAS
02,00.- CINE
03,30.- CINE
05,00.- CIERRE DE EMISION

SABADO, 23

07,00.- RODILLO DE PROGRAMACION
07,30.- MI BELLA GENIO
08,00.- TRAS 3 TRIS FIN DE SEMANA
11,30.- LEÑA AL MONO QUE ES DE GOMA

13,00.- EL EQUIPO A
14,00.- COSAS DE CASA
14,30.- EL PRINCIPE DE BEL AIR
15,00.- NOTICIAS
15,30.- CINE FIN DE SEMANA
17,30.- CINE
19,30.- COSAS DE CASA
20,00.- TROPICAL HEAT
21,00.- NOTICIAS

21,30.- FARMACIA DE GUARDIA
22,00.- EL GRAN JUEGO DE LA OCA
00,30.- CINE
02,00.- ENCANTADA DE LA VIDA
04,00.- CIERRE DE EMISION

DOMINGO, 24

07,30.- MI BELLA GENIO
08,00.- TRAS 3 TRIS, FIN DE SEMANA
-Los trece fantasmas de Scooby Doo -El oso Yogui -Autos locos -Los peligros de Penélope -Widget -El libro de la selva -Supermario -Ranma
11,00.- LO-Q-RAS
11,30.- EL GRAN JUEGO DE LA OCA
14,00.- COSAS DE CASA
14,30.- EL PRINCIPE DE BEL AIR
15,00.- NOTICIAS
15,30.- CINE FIN DE SEMANA
17,30.- TOROS
20,00.- COSAS DE CASA
20,30.- STAR TREK, ESTACION 9
21,30.- LOS INTOCABLES
22,30.- LAS AVENTURAS DE INDIANA JONES
23,30.- NOCHE DE LOBOS I
Revista de cine dedicada al terror y al suspense, que dirige y presenta Juan Luis Goas
01,30.- NOCHE DE LOBOS II
03,30.- FIN DE EMISION

TELE 5

VIERNES, 22

18,20.- LA TELE ES TUYA COLEGA

20,10.- TELECUPON
20,30.- LAS NOTICIAS
21,00.- SORTEO DE LA ONCE
21,05.- MISTERIOS SIN RESOLVER
21,30.- CINE 5 ESTRELLAS: "La sombra del testigo"
23,40.- CONTACTO CON TACTO
00,30.- ENTRE HOY Y MAÑANA
01,00.- EROTISIMO: "El pecado de Lola"
02,40.- CINE: "Titanes de montaña"
04,35.- CINE: "La dama de Texas"
06,05.- TAXI

SABADO, 23

06,30.- AVANCE PROGRAMACION
06,35.- ENTRE HOY Y MAÑANA
07,00.- TELEBUTEN
11,00.- LA BATALLA DE LAS ESTRELLAS
13,30.- LA CASA DE LA PRADERA
14,30.- LAS NOTICIAS DEL FIN DE SEMANA
15,00.- NUEVO HUMOR AMARILLO
15,30.- TARDE DE CINE
"Diez, la mujer perfecta" (1979) Dir.: Blake Edwards. Int.: Bo Dereck, Dudley Moore.
Un hombre casado que ronda los cuarenta se dedica a espiar a jovencitas con el telescopio que posee en el jardín.
17,55.- GRAN PANTALLA TV
"Principal sospechoso" (Nueva Serie)
19,45.- LA MAQUINA DE LA VERDAD
21,30.- VIVAN LOS NOVIOS
22,20.- NOCHE DE ACCION
"Delta force" (1986) Dir.: Menahem Golan. Int.: Chuck Norris, Lee Marvin.
Un avión es secuestrado en Atenas por un grupo terrorista musulmán.
00,40.- CINE DE COMEDIA
"Mujer de vacaciones, amante en la cuidad" (1980) Dir.: Sergio Martino. Int.: Edwige Fenech, Barbara Bouchet.
Andrea es un importante industrial milanés casado con una joven autoritaria y dominante que le hace la vida imposible.
02,25.- PRESSING BOXEO
03,25.- DIRECTAMENTE POP
06,05.- CINE
"Rumbo a Java"
06,00.- EL GRAN CHAPARRAL

DOMINGO, 24

07,10.- LAS NOTICIAS
07,30.- TELEBUTEN
-El pequeño Hobo -Los Picapiedra -El detective Risitas -Robotech -Mazinger Z -Los inventos de Eva -Los inventos de Eva -La panda de Julia -New Kids on the block
11,30.- MATINAL DE CINE
13,30.- LA CASA DE LA PRADERA
14,30.- LAS NOTICIAS DEL FIN DE SEMANA
15,00.- NUEVO HUMOR AMARILLO
15,30.- CINE FIESTA
17,30.- GRAN PANTALLA TV
19,15.- BOOKER
20,10.- LA CHISTERA
20,40.- VIVAN LOS NOVIOS
21,30.- EXOTICO
24,00.- REVISTA DE CINE
00,50.- PRESSING FUTBOL
La liga italiana
02,25.- HUNTER
03,15.- FIN DE EMISION

CANAL+

VIERNES, 22

19,35.- DIBUJOS ANIMADOS: Doug.
20,00.- AVANCE. REDACCION
20,05.- LOS 40 PRINCIPALES
20,30.- PRIMER PLANO
21,00.- TELECOMEDIA: Padres forzosos.
21,28.- INFORMACION METEOROLOGICA
21,30.- REDACCION. NOTICIAS
21,54.- INFORMACION DEPORTIVA
22,00.- ESTRENO CANAL+: "El príncipe de las mareas".
00,08.- CINE: "Thelma y Louise".
02,12.- CINE X: "Insaciable".
03,37.- CINE: "Rejas de cristal".
05,19.- CINE: "Sueños rotos".
06,49.- CINE: "Tramontana".

SABADO, 23

08,15.- ABC WORLD NEWS CON PETER JENNINGS
08,40.- VIDEOMINUTO
09,05.- DIBUJOS ANIMADOS: Tres fantasmitas.
09,30.- GOLF
10,00.- CINE:
"Bingo".
11,27.- CINE:
"¿Blanco o negro?".
13,00.- DEL 40 AL 1
14,00.- REDACCION. NOTICIAS
14,05.- TRANSWORLD SPORT
15,00.- FUTBOL: Liga inglesa
16,50.- FUTBOL AMERICANO
17,50.- CINE:
"¡Oscar!, quita las manos".
19,35.- DIBUJOS ANIMADOS: Ren y Stimpy.
20,00.- AVANCE. REDACCION
20,05.- 24 HORAS
21,00.- TELESERIE: La pareja basura.
21,28.- INFORMACION METEOROLOGICA
21,30.- REDACCION. NOTICIAS
22,00.- ESTRENO CANAL+:
"Encadenadamente tuya".
23,45.- CINE:
"Brazil".
02,01.- SESION ESPECIAL V.O.:
"Resplandor en la oscuridad".
04,08.- CINE:
"Doctor petiot".
04,45.- CINE:
"Unidos por las armas".
07,21.- DOCUMENTAL: VIDEO, VIGILANTES Y VOYEURISMO

DOMINGO, 24

08,15.- DEL 40 AL 1
09,10.- TRES FANTASMITAS
09,35.- VICTOR Y HUGO
10,00.- LARGOMETRAJE
"Espías sin fronteras"
11,34.- LARGOMETRAJE
"El precio de la fama"
13,00.- EL GRAN MUSICAL
14,00.- NOTICIAS
14,05.- COVINGTON CROSS
15,00.- LARGOMETRAJE
"Barton Fink"
16,53.- LARGOMETRAJE
"Chechu y familia"
18,15.- PREVIO FUTBOL
19,00.- FUTBOL
Liga española: Sevilla-Tenerife, desde el estadio Sánchez Pizjuán
21,28.- INFORMACION METEOROLOGICA
21,30.- NOTICIAS
22,00.- ESTRENO CANAL +
"Milagro a la carta"
23,31.- EL TERCER TIEMPO
23,51.- LARGOMETRAJE
"El pequeño Tate"
01,27.- LARGOMETRAJE
"Puta"
02,49.- LARGOMETRAJE
"UTZ"
04,25.- FIN DE EMISION

M.C.D.2022

Lotería Primitiva

Cuatro máximos acertantes cobrarán 67 millones de pesetas

Madrid (EFE).- En el escrutinio del sorteo de Lotería Primitiva celebrado anoche en Madrid han aparecido cuatro máximos acertantes que cobrarán 67.074.837 pesetas, informa el Organismo Nacional de Loterías y Apuestas del Estado.

De segunda categoría, cinco aciertos más el número complementario, hay nueve boletos que percibirán 6.167.801 pesetas, de tercera 546 que recibirán 203.334 pesetas, los 25.823 de cuarta cobrarán 6.091 pesetas, y los 425.415 acertantes de quinta categoría, tres aciertos, están premiados con 783 pesetas.

Fútbol.
Atlético de Madrid

Jair Pereira, destituido

Madrid (EFE).- El brasileño Jair Pereira ha sido destituido hoy como entrenador del Atlético de Madrid después de acordar la rescisión del contrato con Miguel Angel Gil Marín, director general de la entidad, y Clemente Villaverde, gerente.

Jesús Gil ya anunció la inminente destitución de Pereira ayer por la tarde, aunque afirmó que el brasileño dirigiría al equipo en Albacete, lo que no se producirá.

Jair Pereira no se presentó esta mañana en el Colegio Amorós para dirigir el entrenamiento de la primera plantilla, del que se encargó su ayudante, "Cacho" Heredia.

El presidente de la CEOE cree necesario un compromiso con los sindicatos para 1994

Cuevas: *"La única respuesta que tienen los empresarios para mantener la competitividad es reducir el empleo"*

Santiago de Compostela (EFE).- El presidente de la CEOE, reconoció hoy, en declaraciones a EFE, que "la única respuesta que hasta ahora han tenido los empresarios para mantener sus empresas medianamente competitivas ha sido reducir el empleo" y agregó que ahora "todo está en función del objetivo que quieran los sindicatos".

Lo que justifica la negociación, en opinión del presidente de la CEOE, es conseguir un compromiso con los sindicatos para 1994 que contemple el mantenimiento de los costes salariales, mientras que las empresas deben asegurar el mantenimiento del empleo.

"Si se producen beneficios en 1994, cosa que dudo, -señaló Cuevas- una parte significativa de esos beneficios deben dedicarse a reinversión para generar la mayor capacidad de creación de puestos de trabajo".

"Ahora todo está en función de lo que quieran los sindicatos -afirmó Cuevas-, ya que si dan un valor secundario a mantener el empleo en 1994, seran ellos los que han decidido que este objetivo no es prioritario ni exclusivo, entonces hablaremos de fijación de salarios en otro nivel".

"Pediremos cuanto quieren que suban los salarios, pero sabiendo que conforme vayan creciendo el riesgo de perdidas de puestos de trabajo será mayor", dijo Cuevas, que hoy clausura en Santiago el encuentro de empresarios Interprice Galicia'93.

José María Cuevas

REFORMA DEL MERCADO DE TRABAJO

Respecto a la reforma del mercado de trabajo, el presidente de la patronal dijo que, entre los puntos a tratar, se encuentra la modificación de los sistemas de contratación y reconoció que "si bien por un lado debería haber más rigor y quizas ser más restrictivo respecto a los contratos temporales, por otro esta actitud debería ir ligada a una flexibilización en el despido".

También destacó las dificultades que sufren las empresas españolas respecto a la movilidad geográfica y funcional y el sometimiento de las empresas a la autorización administrativa para realizar modificaciones de trabajo en el seno de las mismas.

TENSIONES

Aseguró Cuevas que las tensiones y enfrentamientos entre CEOE y Gobierno "ya han pasado" y las achacó a "nerviosismo electoral".

"Todo el proceso de crítica dura -señaló- coincidió con un proceso electoral, por lo tanto la actitud del Gobierno y de su partido fue descalificar el analisis de la CEOE diciendo que si nos habiamos politizado o que estamos junto a la oposición politica, pero ese momento ya ha pasado".

UGT

En cuanto a como ve una UGT sin su "amigo" Nicolas Redondo, dijo Cuevas que "se tiene que concebir una UGT sin Redondo, lo mismo que habrá que concebir una CEOE sin Cuevas al frente, ese es el sentido de las organizaciones sociales cuando funcionan con criterios de organización democrática".

Por lo que se refiere a su sucesión en la CEOE y si el vicepresidente, Arturo Gil, será la persona que le sucederá en el cargo, dijo Cuevas que "CEOE tiene un sistema muy democrático de elección, y en ningun artículo de los estatutos se dice que el presidente va a proponer a su sucesor, cosa que ocurre en otras organizaciones".

"Pero, entre otras cosas -agregó- el señor Cuevas no ha dicho que vaya a dejar de ser presidente de la CEOE, lo que si ha dicho es que es buena la renovación en los cargos de las organizaciones, pero quien decide si la renovación procede o no, no es el actual presidente sino los empresarios que votan".

El Congreso Federal del PSOE se celebrará a mediados de marzo

Madrid (EFE).- El XXXIII Congreso Federal del PSOE se celebrará previsiblemente entre el 18 y el 20 de marzo próximos, según el calendario con el que trabaja la Ejecutiva socialista.

Diversas fuentes de la dirección consultadas por EFE citaron estas fechas como prácticamente definitivas para la celebración del Congreso, ya que el Comité Federal que debe convocarlo se reunirá el 18 ó 19 de noviembre, justo cuatro meses antes, que es el plazo que establecen los estatutos del partido.

Esa reunión del Comité Federal debatirá, y en su caso enmendará, la ponencia marco que desde finales de septiembre elaboran los dirigentes socialistas José María Benegas, Francisco Fernández Marugán, José María Maravall, Raimón Obiols y Ludolfo Paramio.

Estos cinco políticos fueron propuestos como redactores del documento por Felipe González, con quien ya se han entrevistado en alguna ocasión para fijar las líneas generales del texto.

La citada ponencia será el documento central en los debates del XXXIII Congreso socialista y constará de cinco ejes: la creación de empleo, la superación de la crisis económica, la profundización del Estado de Bienestar, la construcción europea y el funcionamiento de las estructuras internas del partido.

El documento será examinado previamente por una Ejecutiva del PSOE que tendrá lugar en la primera semana de noviembre y en la que se aprovechará para convocar el Comité Federal.

Según aseguró el consejero de Fomento, Jesús Merino

La Junta de Castilla y León negociará acuerdos globales sobre política ferroviaria

Valladolid (EFE).- La Junta de Castilla y León pretende llegar a acuerdos globales con la Administración del Estado y demás instituciones para desarrollar una política ferroviaria en esta Comunidad Autónoma.

Así lo señaló hoy el consejero de Fomento, Jesús Merino, a los integrantes de la Plataforma en Defensa del Ferrocarril de Castilla y León, con los que se entrevistó.

Los representantes de esta Plataforma, compuesta por Ayuntamientos, sindicatos, asociaciones de consumidores y Cámaras de Comercio, expusieron a Merino su preocupación por la supresión de servicios ferroviarios en las líneas Salamanca-Fuentes de Oñoro, Avila-Medina del Campo y Segovia-Medina del Campo.

En rueda de prensa, los miembros de la Plataforma dijeron estar satisfechos por la postura del consejero y añadieron que Merino les prometió dirigir una carta al Ministerio de Transportes y a la dirección de RENFE para acordar una entrevista entre las partes y diseñar los detalles de la política ferroviaria que afecte a los servicios mencionados.

Los integrantes de la Plataforma también anunciaron que si en un plazo razonable de tiempo la Administración del Estado no negocia instarían a acciones de protesta.

Asimismo, manifestaron que Merino les dijo que la Junta no subvencionará por sí sola los servicios cerrados, pero mostró su disponibilidad a buscar fórmulas de colaboración financiera con las Diputaciones afectadas.

Jesús Merino

El presidente de la Cámara de Comercio de Segovia, Octaviano Palomo, miembro de la Plataforma, subrayó que con la desaparición de servicios ferroviarios, Segovia quedaría incomunicada, lo que perjudicaría a la reindustrialización de la provincia.

M.C.D.2022